# 朝報

中國郵政管理局掛號六一六

**定報價目**

本京定報每月洋七角每三月洋貳元半年三元六角全年六元八角外國定報半年起碼每月洋貳元郵費在內外埠函訂先惠報費空函不覆郵票代銀十足照用如顧代設寄售分銷另有詳章函索卽寄

本館營業部電話二二一四八八
本館編輯部電話二二二六九三

郵政特許掛號侯益遞寄之報紙

內政部登記證警字三三四二號
中宣會登記證中字一八四九號

**廣告價目**

（一）短行每日刊費每行五角
（二）長行每日刊費每行壹元
（三）刊載短行廣告五行起碼
（四）刊載長行廣告三行起碼
（五）刊登新聞中間評論前後照定價加倍收費
（六）如蒙長期包月刊登格外優待

電報掛號二六零零　售洋二分四厘　◁第五十三號▷　今日出版三張　館址南京新街口北

## 日內瓦今日舉行
# 國聯行政院會議
### 我國出席代表顧維鈞抵日內瓦
### 中國技術合作委會亦今日開會

國聯行政院會議、今日（十四日）在日內瓦開會、我國派定駐法公使顧維鈞爲出席代表、顧氏曾致電外部請示、謂十二日由巴黎起程赴日內瓦準備出席、此次國聯行政院會議、對中日顧問委員會關於中日糾紛研究之結果、如僞國通郵及各國在東四省商業競爭等事、均將提出討論、此外如薩爾人民自決問題、及南美洲大廈谷戰事引起之緊張局勢等案、亦均列入議程、又如匈牙利與南斯拉夫邊境戰事、匈牙利政府請國聯組織調查團、詳查眞相、確定戰事責任誰屬、會議情形、日內瓦電訊約須明（十五日）晨始能到達南京、（因日內瓦時間與南京時間相差八小時）又國聯組織之中國技術合作委員會、亦定今日（十四日）在日內瓦開會、駐華技術聯絡代表拉西曼報告書、已由國聯祕書長愛文諾、轉交該會、經國聯審查後、對拉西曼所建議各項、將加以正式決定云、

## 僞國案爲焦點
### 少數國圖毀不承認規約
### 顧維鈞將忠告顧問委會

【本報十三日上海專電】國新社十二日日內瓦電、國聯中日顧問委員會、將於星期一在此間開會、此爲一年來第一次之集議、屆時將討論日本對華新政策及不承認滿洲國之重要問題、此特別委員會之召集、在表面上爲討論僞國之郵務關係、惟據今日所得消悉、各國代表擬議及中日重要問題、故此次會議益增重要性、蓋自四月十七日外務省發出遠東政策之宣言後、此尚爲國聯第一次行動、今日負責方面宣稱、委員會方面有若干委員、從中活動、希圖減少不承認主義之力量、惟此企圖、必遭美國反對、美爲參加委員會工作之惟一非國聯會員國、至某方將以何種方式攻擊不承認主義、至今日午後尚未明瞭、惟據可靠方面消息、此舉將謀使法律上及事實上不承認滿洲國之規約、失其效力云、星期一之會議、係根據英政府之請求而召集者、因僞滿曾要求英政府、撥付英國郵件通過僞境之寄費、英國外交當局、深恐承認僞國、此項債款、將被認爲破壞不承認主義、故請求委員會開會處決、英國承認付款、必將引起中國方面之反對、中國雖非該委員會委員、然中國駐法公使顧維鈞、將以私人資格、忠告該委員會、謂此種舉動、顯係違反不承認主義、一般人並信顧氏、將努力堅持不承認主義云、

### 匈牙利請國聯組調查團

【日內瓦十二日哈瓦斯電】匈牙利與南斯拉夫邊境間、數年以來、曾發生意外事件、死匈人十五人、頃匈政府已向國聯行政院要求組織國際調查委員會、以便調查眞相、并確定其責任、此項要求、已列入十四日行政院臨時議程中、國聯會人士以匈政府事前并無此意、何以突然提出要求、以致紛紛揣測、直接有關係之南國人士、則以極鎭靜態度處之、并謂南國方面尚有若干事件、隱忍至今、其情節較匈所提出之事、尤爲嚴重、若匈向國聯會要求調查、則南國亦可以其隱忍未言之事公佈於世云、

### 艾登赴日內瓦出席會議

【法國勒浦越城十二日哈瓦斯電】艾登往日內瓦出席國聯會行政院會議、業於本日由倫敦飛抵此間、稍作勾留、定於今晚九時乘火車前往日內瓦、

### 冀戰區保安隊 九千名月底換防

【北平十三日中央社電】冀省府新訓練之戰區保安隊九千名、定月底出發換防、已飭灤楡薊密兩專署、通知日方、

### 殷同奉召南下 昨歡宴孫傳芳等

【本報十三日北平專電】殷同奉黃郛電召、日內南下、北甯路局務由許文國暫理、又天津十三日電、殷同十三日午在北甯公園、宴本市各界領袖、到于學忠孫傳芳齊燮元高凌霨等七十餘人、殷同爲考查路政、定十四日由津赴北戴河、再西返沿站視察、各站刻正籌備歡迎、

### 日對華南密謀 台民自由入我境

【福州十三日中央社電】台灣總督府、決於六月一日起、所有台灣人民、赴中國各地者、一律免向台總督府領取護照、及備安保等手續、可自由出入、

### 漳龍汀築公路

【本報十三日福州專電】閩省府電財政部、商借鹽款九萬元、完成漳龍汀公路、

### 甯海九艦赴威

【本報十三日青島專電】甯海等九艦、十三日晚六時、由王壽廷率領離青、赴威海衛操演、

### 宋希濂抵廈門

【本報十三日福州專電】三十八師部十三日離泉移漳州、宋希濂午後抵廈門、十四日來福州、再電辭泉警備司令、

## 中國水泥公司南京發行所啓事

新街口二十五號敝發行所於本月十二日下午偶兆焚如幸經搶救得力卽將火勢撲滅尚無大礙荷蒙各界慰問至深銘感特此鳴謝再敝所現暫在發行所後面興業里九號照常營業如蒙賜顧請移至該處可也

## 日誘內蒙獨立
### 派員赴錫盟各旗活動
### 僞駐日使丁士源免職

【本報十三日北平專電】日以僞駐日使丁逆士源、日語不熟、令其辭職、擬以閻傳紱繼任、日軍對侵略內蒙不放鬆、煽惑獨立、其路線係由錫盟以及西蒙、除私設電台外、不斷派人到錫盟各旗活動、盟長索王派公吉托克赴京報告、十二日已抵平、並謁何應欽、請速就蒙古自治指導長官、

### 平冀發生學潮 保定師範開除學生

【本報十三日北平專電】宏達中學風潮、社會局尚無處置辦法、警署呈報公安局稱、校長開槍、該校今登報忽稱學生開槍、各報多議其非、保定師範來平請願學生、被驅逐、該校已開除五十一名、風潮未息、

### 徐州氣候驟熱

【徐州十三日電】徐州氣候日來驟熱、華氏表已達九十度、市上行人、多易單服、

### 荷使由滬返平 假期已滿復任

【北平十三日中央社電】荷使杜埒克、前請假回國、十三日晨由滬返平、

### 海部造兩砲艇

【上海十三日中央社電】海岸邊防處新造之崇甯、義甯兩砲艇、定六月一日在滬升旗編隊、並已由海部派定林奇爲崇甯艇長、周希文爲義甯艇長、

### 蕭佛成抵廣州

【本報十三日香港專電】蕭佛成、鄧青陽、關素人、崔廣秀等十二日晚乘龍山船上省、（十三日晨六時半抵埠、晚陳李設宴爲蕭洗塵、蕭定十四日出席西南執行部報告暹邏黨務及排華事、

### 李世甲赴謝山 檢閱海軍陸戰隊

【上海十三日中央社電】李世甲十二日由京到滬、定十四日乘永建艦赴謝山檢閱該處陸戰隊、一二日卽返滬赴閩、

### 全國財政會 孔祥熙返京主持

財政部召開全國財政會議、定本月二十一日開幕、一切事務、業經籌備就緒、各省市政府代表、及各省市財政廳局長、向該部報到者、已達一百餘人、甘肅財政廳長朱鏡宙、昨已到京、準備出席、江蘇財政廳長趙棣華、十二日由鎭江來京、訪財部次長秦汾、商洽要公、昨（十三日）由京返鎭、趙定下週來京出席財政會議、財長孔祥熙、昨（十三日）電財部祕書長李儻、謂本人十二日晚十一時由漢口乘海星巡艦東下、十二日晚抵安慶、十四日晨過蕪湖返京、預計沿途無耽擱、今晨六時餘可抵京、主持財政會議一切要務云、

### 女作家黃廬隱逝世

【本報十三日上海專電】女作家黃廬隱因生產後、於十三日晨十一時半死、黃氏著有「海濱故人」「象牙戒指」「玫瑰的刺」等書、三年來任工部局女中教授、師生聞耗無不悼惜、其夫李唯建、悲痛尤深、黃廬隱年三十、任中華書局編輯、亦閩人、前夫爲郭夢良、患盲腸炎死、郭家有大婦、不容於家、乃嫁李、已五年、曾生一女、現四歲、

### 鎭追悼胡健春

【本報十三日鎭江專電】蘇商界聞人胡健春、自上月三日逝世後、鎭江各界十三日舉行追悼會、到各界代表三千人、冷欒秋抱病担任主席致祭、柳詒徵報告胡之事略、達一時許、入後痛哭失聲、聽者流淚、民廳長余井塘演說、亦極懇摯、謂胡有富商大賈及握政之機會、而至死仍是一個布衣窮人、其立身以服務爲目的、不以奪取爲目的、適合總理遺訓、堪爲模範等語、會場空氣極悲肅、

### 四路水陸聯運

【上海十三日中央社電】招商局與平漢津浦北甯平綏四路、舉辦水陸聯運、原定十五日實行、茲以運單及輪船支配、未能準備就緒、改六月一日實行、

潘公展主辦

## 上海晨報

朝夕兩刊 快而且精
是讀者本位的大日報 常爲讀者謀幸福利益

評論 警策公正
新聞 新穎敏捷
畫報 美麗精采
附刊 五花八門
遞送 早晚兩次
定價 廉於他報

定報價目

| 區域 | 一個月 | 六個月 | 全年 |
| --- | --- | --- | --- |
| 本國及日本 | 九角 | 五元 | 九元六角 |
| 蒙古新疆 | 一元六角 | 九元三角 | 十八元 |
| 香港澳門 | 一元九角 | 十一元 | 二十元 |
| 歐美南洋 | 三元七角 | 廿二元 | 四十元 |

（報費先惠，郵票九五計算。）

晨報社 上海山東路二〇五號 電話九一四九四

每日出版兩大張 江蘇省唯一大報之一

## 新江蘇報

總館 鎭江伯先路六十號

消息靈敏 言論公正 惠登廣告 收效宏大 記載翔實 編排新穎 銷行全國 定價低廉

南京城內分館 小松濤巷全球通訊社內 電話二三一七號
下關分館 大馬路惠民坊一八號 電話四一一二二七



# 第十屆遠東運動會特刊 第三日

## 遠運第二日情況更熱烈
# 我排球奮勇壓倒日軍
### 日勝我棒球及網球雙打 籃球菲勝日
### 荷印足球隊實力驚人大勝日本

【中央社上海十三日電】馬尼剌十三日電、昨日爲遠運會之第二日、情形更爲熱烈、溫度雖過九十五度、但數萬觀衆、仍滿布看台、不以爲意、情況不減於開幕之日、昨中日排球戰、爲最緊張之一幕、劇戰五局、我始獲勝、中日網球雙打、及棒球、我均敗於日、荷印與日之足球戰、荷選手一鳴驚人、以七對一大破之、聲勢可畏、共網球雙打、則見挫於菲、菲日籃球、菲以技高一籌、獲勝早在意中、

## 劇戰五局勝負始定
# 排球賽形勢緊張
### 日人頑強抵抗我軍再接再厲

### 男排球奮鬥勝利

【中央社馬尼剌特派員十三日電】中日排球賽、於十三日下午三時開始、日軍頑強抵抗、劇戰五局、我選手始終努力、卒獲最後之勝利、其比數如下、

| 局數 | 中 | 日 |
| --- | --- | --- |
| 第一局 | 二一 | 一一 |
| 第二局 | 一三 | 二六 |
| 第三局 | 二一 | 一八 |
| 第四局 | 一〇 | 二一 |
| 第五局 | 二一 | 一四 |

### 中日排球壘戰 我勝利得力最後一擊

【中央社馬尼剌特派員電】中日排球於十三日下午三時開始、雙方佈陣後、

**第一局** 先由我隊發球、連失二分、旋成三對一之局、我再連得三分、超出日隊前、繼由徐亨、丘廣燮、頻頻扣關施技、以十一對七佔勝、換場後、你來我往、頗有精彩、日追至十八對十七時、適曹廷贊發球、取得二分、丘廣燮再以一記猛殺、遂以廿一對十八勝第一盤、

**第二局** 開賽、日連取三分、我漸露恐慌、以十對三落後、徐亨發球取三分後、以六對十一換場、我方仍無振作、十四對八時、黃英傑代陳錫炳入場、丘廣燮扣敵陣、聲勢頓盛、黃英傑亦猛殺得分、成十六對十二、但因用力過猛、致傷足、十仍以陳錫炳入場、終以十三對廿一敗於日本、

**第三局** 日先得分、譚永湛發球、連獲三分、日亦努力以四對三超出、旋屢成平手、形勢頗爲緊張、最後我勝一分換場、日益猛攻、追至十三對十二時、經徐亨兩次劈殺、成十七對十三之局、丘廣燮、曹廷贊、一時性起、相繼抄擊、遂以廿一對十六獲勝、

**第四局** 日先取二分、我雖有建樹、但未及趕上、少七分換場、四對十三時、以陳實球代譚永湛、仍不振、以十對廿一敗、

**第五局** 爲勝負關鍵、雙方均謹愼沉着應戰、仍以譚永湛、代陳實球、日先取三分、至九對五後、我方着着進展、追成平手、反超過一分換場、我方聲勢大盛、以佳妙合作、猛力殺球、分數直上、日隊狼狽慌亂、無法應付、二十對十三時、日獲一分、丘廣燮乃以最後一擊、成二十一對十四終局、雙方陣綫如下、

我方陣綫
第一排 徐亨 黎連楹 譚永湛
第二排 丘廣燮 曹廷贊 陳錫炳
第三排 曾經全 李福甲 鄒炳新

日本陣綫
第一排 溫井 長崎 坡上
第二排 赤城 打越 辜呂
第三排 佐藤 鎌圖 谷山

### 女子組苦戰受挫
### 女子排球表演我方惜敗於菲

【中央社馬尼剌特派員電】十三日下午女子排球比賽、菲對中於三時開始、雙方勢平力均、激戰多時、中國竟遭失敗、其比數如下、

| 局數 | 菲 | 中 |
| --- | --- | --- |
| 第一局 | 一三 | 二一 |
| 第二局 | 二一 | 一〇 |
| 第三局 | 二二 | 二〇 |

我方陣綫
第一排 張璧如 盧慧嫻 劉玉崧
第二排 黃杏芬 薛志潔 蕭慧靈
第三排 蕭傑英 王金鳳 錢書儀

## 今日比賽程序
### 田徑場仍未有戰事

【中央社馬尼剌特派員電】十四日比賽程序如下、

網球 中對日 下午三時
邱飛海對山田
許承基對佐籐
機巧運動表演 下午三時
排球 中對菲 下午三時
足球 中對荷印 下午五時
拳術表演 下午八時

網球賽我勝利恐已無望、排球、足球、亦頗吃重、我仍用原陣綫應戰、

## 中網球雙打又敗
### 佐籐山田勢不可當
### 菲雙打選手亦勝荷
### 邱許力不從心

【中央社馬尼剌特派員十三日電】十三日下午中對日網球比賽雙打日佐籐與山田、對我邱飛海許承基、邱許表演甚佳、但日方勢猛、我方不敵、卒至敗北、其比數仍爲直落三、

（日）佐籐 山田 （六—三）（七—五）（六—三） 邱飛海 許承基 （中）

（又電）菲荷雙打賽、菲以三比一獲勝

（菲）榮摩 拉地愛 （六—一）（八—六）（七—九）（六—二） 孫勒維亞 山坡喬 （荷）

## 中棒球再敗于日
### 我國實力薄弱

【中央社馬尼剌特派員十三日電】中日棒球比賽、於十三日下午三時開始、我方實力薄弱、以一對廿失敗、

## 菲籃球劇戰勝日
### 五十一比卅五 日軍肉搏甚烈

【中央社馬尼剌特派員十三日電】十三日下午六時、菲日籃球戰上半時廿九對十六、下半時廿二對十九、總結果五十一對卅五菲勝、

【中央社馬尼剌特派員十三日電】菲日籃球賽、於十三日下午八時開始交綏、初上場時、雙方競爭頗烈、但菲隊略佔優勢、爲十三比八、此後菲隊愈戰愈猛、不久卽成二十七與十五之比數、上半時終場、菲隊仍以二十九比十八佔顯然優勝地位、檸檬時間後、日隊追至三十二比二十四、並曾一度造成三十六比二十九之危險局面、但不久時、已比賽完畢、最後勝利仍歸菲隊、

## 中非足球惡戰後
# 雙方選手多受傷
### 且有今後不能出場者
### 裁判無能荷印提抗議

【本報十三日上海專電】電通菲律濱電、十二日中菲足球戰、雙方選手與應援之觀衆昂奮達於極度、賽至後半時、兩軍選手以踢球之事、發生口角、至於毆打、及裁判員入、始告無事、蓋以爭論之戰而終、比賽畢、數萬華僑、全體起立、狂喝亂舞、呈極亢奮之光景、雙方選手均有負傷、其數大約相等、且有今後不能出場者、荷印以此、乃裁判無能、會同日方向菲體協提抗議、

## 七對一痛擊日軍
# 荷印足球隊堅強
### 今日與我交鋒生死關頭

【中央社馬尼剌特派員十三日電】荷屬東印度足球隊、素稱强悍、爲我國之勁敵、十三日下午五時與日本隊相遇、荷隊員人人勇猛、上半時以二比零佔勝、下半時又以五比一擊敗日本、結果七比一、十四日將與中國隊交鋒、兩雄相遇、必有一番惡戰、

## 中日籃球戰後
# 日人驚服我技藝
### 我聯絡得法速度猛烈
### 彼沉着應戰不能追上

【中央社上海十三日電】馬尼剌十二日電、中日籃球戰後、日本隊職員淺野向日聯社記者表示、日中國選手聯絡得法、速度猛烈、日本青年遂致慘敗、前半小時既被中華軍壓倒、精神上已受恐怖、此爲日本之最大敗因、及後半時雖恢復沉着態度、然疲勞不堪、不能追上中國隊之體格與速度、令人驚嘆、

## 中日籃球爭雄
### 前晚大戰詳記

【中央社馬尼剌特派員電】十二晚八時、我軍以四十二對二十六大勝日軍之中日籃球戰、開場後我軍以劉振元唐寶堃李震中張景實尹鴻祥、

**五虎出陣** 卽予以猛烈之攻擊、壓迫敵軍、張景實以遠距離射籃、首開紀錄、旋劉振元又射中一球、成四對〇之比、此後各進二球、十分鐘時、王玉增入場、代替李震中、以美妙之合作、準確之投籃、王玉增、劉振元、唐寶堃、先後連增十分、

**震驚全場** 日軍投罰球九次祇得一分、上半時告終、我軍以十八對七之比獲勝、下半時我軍劉振元、唐寶堃、及日軍前田、相繼投罰球中籃、我勢愈盛、旋張景實傳球與唐寶堃、唐於籃下反射投進、未幾、日軍大內亦投中一球、我陳盛魁代劉振元入場、王玉增於籃下投進三球、唐寶堃繼又射中一球、成三十對十之局、日軍森澤入場、王玉增卽

**報以顏色** 、卒以用力過猛、擁柱傷腿、以李震中代王入場、嗣後兩軍各有建樹、成三十六對二十一之勢、旣而牟作雲入場、代唐寶堃、張景實深入籃下、得建功績、旋日軍亦射進二球、牟作雲進退活躍、投籃巧妙、日軍雖奮力抗戰、終以大勢已去、

**無力挽回** 結果我以四十二比二十六之偉績獲勝、比賽時、兩軍均奮力作戰、致各有犯規、

## 手槍射擊表演
### 我隊楊文卿獲勝

【中央社馬尼剌特派員專電】十三日晨三時、手槍射擊表演個人賽參加者、有中菲美共卅人、各射六十槍、我隊楊文卿得四八三分獲勝、

### 會場花絮

【電通社馬尼拉特電】電影明星白朗素以大口著稱、昨抵此間、開口大笑、並在禮壇演說、觀衆頗感欣奇、

## 社評

### 國聯行政院又開會矣！（景）

國聯行政院會議定今晨開會，聞本屆議題以中日事件、薩爾問題，南美糾紛三事為中心；究竟國聯行政院對處理此三問題有無新發展，或國聯能否恢復其過去尊嚴，均須待此次會議後表示其新態度，我人殊不必加以臆斷。且以過去我國信任國聯之堅，失望之深，我人對於國聯盟約之失效，國聯當局之消極袒日，已有深刻之認識，無庸再寄其不可能之希望矣。雖然，國聯之前途、我人仍有注視之必要也。

我人欲對於國聯注意者有二點：其一，自中日事件爆發後，國聯色厲內荏，初思以煌煌文告，鎮壓日本；繼則派使調查，延宕時日；終則委曲求全，通過一空洞無物之不承認主義，保持國聯精神上之最低原則；此後默爾而息，中國既捨國聯而謀自救，國聯竟亦假裝聾啞，不聞不問。國聯沒落之命運，實肇於此。然國聯之不承認主義，固仍受世界各國公認為中日事件之定讞，無可移易。本屆行政院會議之前，風聞歐洲大陸有一二國家，惑於偽滿經濟利益之前途，要求國聯通融變更其不承認主義之原則者。此其思想之狂謬，無待論；然環顧國際間情勢，此等傾向又非絕不可能。若法，若德，均不失為助姦長惡之祖日國家；若英則自國聯開始處理中日問題以至今日，始終以遊移態度，與暴日相默契。故此次行政院會議能否絕對不受外物所移，不損及不承認主義之精神，換言之，國聯是否願繼續增加其沒落速度，仍有待於今後日內瓦外交官之舉措。我國為不承認主義下之首衝國，對此當然有加以嚴密注意與監視之必要也。

其次，本屆行政院所考慮之問題，當不僅限於中日事件，其他如薩爾問題，為德法所必爭；太平洋委任統治地問題，為太平洋各國所必爭；海軍軍縮為英美日三國所必爭；此三者直接或間接與遠東政局之推移相關聯，同時亦為國聯行政院考慮所及，以作國聯今後秉循方針者。我國外交薄弱，自無參加裨國之餘地，然於此時一窺各國意嚮，以明國際變化之樣兆，實屬必要。

以近日日內瓦方面所表示觀之，國聯對中日問題似未盡泯滅是非，拉西曼報告書發表後，益使國聯認識日本反對技術合作之真意，國聯對華技術合作之決心，當不致為日本所挫折。於此種政治空氣中集會討論，將使一般袒日者技窮，而不承認主義之動搖或可倖免；顧為國聯前途計，我人仍有以請國聯注意者：不承認主義本非國聯處理中日事件之正當辦法，謂其為國聯成績，毋寧為失敗；而國聯盟約之成為具文，則以此次失敗始作其俑。故國聯如欲重振其過去尊嚴，不特不能再破棄此不承認主義之最低立場，且須進而謀不承認主義以外之有效辦法以制裁日本。如是則委任統治地，海軍軍縮二項，即可迎刃而解。今國聯計不出此，而渴盼美俄二國之加入，實則威信不立，縱美俄加入，恐其作用僅在利用國聯為工具而不在擁護國聯。於國聯本身使命，有何益處耶？

中國雖處強敵控制之下，今日已無所希冀於國聯之意外援助。術國聯而不願自暴自棄者，則於今日行政院會議中，應有新態度以昭示世人，固無待我人之喋喋；國聯而竟甘墮落，更無庸我人之費辭。我人所不能已於言者，望國人再度觀察日內瓦外交官之排演，以確認國聯之究否為國際騙局而已。

## 日軍四師團來華
# 冀北察東又緊張
### 撤河橋黃崖關日軍逐漸增加
### 殷汝耕偕柴山昨偕赴津會商

【本報十三日北平專電】日在撤河橋築砲台三座、增兵二百餘人、另在黃崖關增二百餘、戰區各地有日軍處、行政皆受掣肘、凡縣匪傳人、皆須得其同意、並在喜峯口等地、迫人民掛日偽旗、

【本報十二日北平專電】關東軍發表、日軍在薊縣遇射擊事、據薊縣吳縣長電告、日軍並未受傷、亦未捕得射擊者、九日突調一中隊到薊屬下營、並派飛機散傳單、民衆驚恐、殷汝耕接報、即赴薊縣會晤日特務機關長松井、第七師團參謀馬淵、始解釋了結、十三日殷及松井等來平、旋偕松井柴山赴津決定在津與于學忠共商一切、將附帶討論南天門等處偽警撤移費等事、又電、十二日有日機一架、又臨察東赤城龍關等處、盤旋甚久、始去、察東又緊張、

【東京十三日路透電】帝國陸軍參謀長、昨由日皇准可、抽調第一、第十二師團之兵、瓜代駐華期滿之日兵、總數未經宣露、（按此項消息、昨（十三日）本報已揭載概要）

## 閩粵贛匪勢銳減
### 蔣派員辦封鎖匪區善後

【本報十三日香港專電】余漢謀十三日電告總部、贛江東岸封鎖後、西岸民食大起恐慌、紛請運米接濟、總部已撥款交合作社、辦米運贛、

【本報十三日香港專電】黃質文電總部、八日下午三時邱謝兩團、佔領距筠門十五華里之青溪、俘偽營長二名、下級軍官十餘名、匪八十餘名、格斃匪百餘名、

【本報十三日福州專電】蔣委員長派陳嵩巖、孫永井、王吉人、來閩辦理封鎖匪區事務、

### 宋子文飛蘭州

【西安十三日中央社電】宋子文十一日晨檢閱第一百師騎兵射擊、十二日晨四時乘車赴青海、海邊高出海面一萬尺、氣候極冷、定十三日由青海飛蘭州、再飛甯夏、

### 蔡寗今晨來京
覲見林主席

【上海十三日中央社電】羅馬蔡甯主教、定十四日晨入京觀見林主席、十六日夜車返滬、吳鐵城及各團體定十九日公宴蔡甯、

### 陳果夫昨赴滬
將再赴杭養病

蘇省府主席陳果夫十一日由鎮江動身、係來南京、昨報所載誤傳赴滬、惟昨晨則偕吳定安等乘早車赴滬、陳在車站語記者、謂因病痔赴滬治療、且須赴杭靜養、省政由祕書長程天放暫代、

### 黃郛暫留滬
養病拒見客

【上海十三日中央社電】黃郛十三日仍在邸休養、不見客、原定招待報界、亦作罷、記者往訪、由祕書高訓予接見、據談、黃鼻疾未全癒、遵醫囑須靜養、少講話、北返尚無確期、或稍緩、惟當在有吉返華之前、華北並無來電、可知現狀不靖、

### 李杜昨抵滬
救濟東北難民

【上海十三日中央社電】李杜因一部份抗日將領家屬、及東北難民、現留滬待救、十三日由蘇到滬、接洽結果、少壯者送往綏遠墾殖、并設法使婦孺等早日離滬、

### 劉峙等抵漢
何成濬晤張學良

【漢口十三日中央社電】劉峙偕何成濬、於十二日晚八時半抵漢、即赴中行訪財孔、適張學良張羣亦到、即在中行商討勦匪及財政事項、劉中在漢小作勾留、與張學良等商洽一切、

### 北平賽狗會

【本報十三日北平專電】前國聯調查團美顧問沃瓦德、提倡賽狗會、邀中外聞人十四日在北京飯店開籌備會、

### 中俄藝術家
在莫斯科聯歡

【莫斯科十二日中央社電】蘇聯藝術聯合會會長華爾脫昨晚為中國書展、舉行盛大茶會、參加者有中俄兩方官員藝術家、及蘇聯博物院理事等、

## 麥唐納辭職退休
### 行年六十八願努力著述

【本報十三日上海專電】國新社十三日倫敦電、星期快報今晨載一奇異新聞、謂麥唐納首相、擬於下月初旬辭去本兼各職云、此訊刊載於該報封面、據該報政治記者宣稱、彼已得可靠方面確訊、謂麥唐納首相已決定於六月五日辭職、該日為麥氏組閣之五週年、據稱此訊毫無可疑、蓋係得自政府中人、而經樞密院長包爾溫證實者、該報繼稱、麥唐納於去年慶祝其六十七歲誕辰時、即露倦勤之意、俾使少壯派、得以繼任、故麥氏辭職動機、絕非由於政治問題、不過表示英國已安然渡過其國難而已、麥氏對於政治及社會問題著述甚衆、今聞其退休後、仍將致力於著述、

### 張繼昨遊焦山

中委張繼昨（十三日）晨偕同眷屬赴鎮遊覽焦山、晚七時卅五分鐘車返京、

### 蔣伯誠昨赴滬

【濟南十三日中央社電】本日早三時、蔣伯誠過濟赴滬、韓復榘張葦村均到站歡迎、蔣談奉蔣委員長命赴贛、有所秉詢、返平期未定、

### 林靖被槍決

【本報十三日福州專電】宋希濂奉省令、本日晨槍決林靖、並林部四人、佈告罪狀、按林在閩南通匪、編保安團繳械、

### 何其鞏病癒
翁文灝傷勢無變化

【北平十三日中央社電】何其鞏病、日有起色、現脈搏體溫及飲食均照常、漸可復原、原擬即日出院、回寓靜養、因遵醫囑、多留數日、擬下週出院銷假視事、又翁文灝傷勢仍舊、檢查內部、已大致竣事、凹陷傷口、將來尚須施用手術醫治、

### 蔣獎行政要員
呂宓籌陳布雷等

【南昌十三日中央社電】贛行營前召各省高級行政人員來贛集會、并考詢政績、現已就各該行政人員平時服務成績、及此次書面報告內容、詳加審核、復經蔣親為核定名次、對於成績優良之各廳長及行政專員、分別嘉獎、以彰勞勛而資激勵茲覓錄各省受獎人員姓名表如次、（一）民政廳長、湖北孟廣澎、湖南曹伯聞、浙江呂宓籌、（二）教育廳長、浙江陳布雷、江蘇周佛海、湖南朱經農、（三）行政專員、河南王文甫、徐亞屏方策、湖北程汝懷、石毓靈雷嘯岑、安徽向乃祺、沈鵬、劉秉粹、江西華洸、王有蘭李正誼、浙江黃人望、許蟠雲、

### 軍委會新設施
設軍人生產訓練處

軍事委員會委員長蔣中正、於去年八月間、因在贛剿匪落伍軍人、流離失所、特於南昌行營設立散兵游勇收容習藝所、半年來習藝人數、由五百人增至千人、生產部門、已設立至十二門之多、生產品如洋襪、毛巾、洋燭、軍裝等等、大都係供應在贛剿匪各軍之需要、某軍事長官、為普遍軍人生產訓練之實施起見、擬向蔣建議、將該所組織擴大、改為軍人生產訓練處、并規定每月經常費為二萬元云、

### 法會行灌頂禮

【杭州十三日中央社電】本日下午二時至五時、金剛法會開始舉行灌頂禮、據班禪之祕書長劉家駒談、明後日繼行灌頂、法會十七日完功、班禪約十八日離杭赴滬、擬駐錫一星期後、再入京、

### 收復永安將士
蔣電衛立煌嘉獎

【福州十三日中央社電】永安收復後、蔡甯方面軍事、亦在積極進展中、蔣委員長電衛立煌、傳令嘉獎收復永安前線有功將士、


南京王吉源牋扇印刷紙號
中華路大功坊二六〇號　電話　二二四三七號

特別大傾銷

本號茲因存貨山積設法流通起見特自五月十五日起將極名貴之貨品不顧一切削本賤賣除以前貴族化的習氣而為普及平民化特別犧牲大傾銷兩個月以應社會需要以前非出高價不得者現在祇需三分之二的代價即可舉凡各機關銀行商號工廠一應紙張印刷用品莫不較現有者價廉物美比較自明本號在南京有五十年的歷史所出貨品材料均選上品素蒙各界贊許絕不以廉價而以次貨冒充自失信用完全以推銷存貨為目的予不信請來一試便知敝號顧以極誠意的態度歡迎參觀比較

宣紙　屏聯　摺扇　詩軸　筆墨　顏料　印泥等照實價七折
信紙　信封　帳簿　帖套等照實價九折
老砽蘇白扇面　每元七張
四尺玉版宣　每元十二張
鉛印仿宋名片　每盒三角八分
喜壽禮幛　每頂二元五角起五元五角止（奉贈金字）
四尺六吉宣　每元八張
鉛印十號名片　每盒一角五分
鉛印各種信箋　每千一元起二元七角止（送印牌號）
鉛印傳單包紙　每令印工二元六角
●特價貨品●不折不扣●




## 德對軍縮新提議
由德軍縮專使攜赴倫敦
法對軍役期限決不延長

【柏林十二日哈瓦斯電】德軍縮專使里賓特羅甫、銜命往倫敦、曾與西門相晤、外間謂里賓特羅甫此行、係奉令將德國關於軍縮之新提議、向英政府提出、其中并列有德國重返日內瓦一案、愛森城萊茵西法里日報、頃刊載柏林方面消息、否認上說、措詞似出政府授意、

【巴黎十三日哈瓦斯電】法國政府近討論將軍役期限、予以延長、據此間消息、此說不確、謂政府會議中絕未提及此事、

## 太平洋口岸工潮
### 萬五千餘碼頭夫役罷工
警察與工人在水陸混戰
事態現日形嚴重、各口岸已加派警察巡邏、

【紐約十二日路透電】太平洋口岸碼頭夫役一萬五千人罷工風潮、今日已轉形劇烈、各口岸皆發生罷工人與非工會工人及警察等衝突情事、其最劇烈者、發生於施台克薩斯州嘉爾夫斯激口岸、該處罷工人與保護船隻保衛隊激戰結果、罷工者死傷各一、而保衛隊一人被捕去、互相開槍攻擊、幸未傷人、罷工者毆傷五黑人、並推翼汽車而搗毀之、迨大批警察馳至、亂事始息、萊賁州長邁爾、現考慮船商派兵維持治安之請求、「今日波特蘭口岸、發生罷工者暴動情事、故船商有此請求、波特蘭船商、招致非工會工人繼續工作、而令其暫住於某船中、以此為江上旅舍、庶免其在街中往來、時為罷工者所阻、但今晨有罷工者四百人擁至暫為工人宿舍之某船上、大肆騷擾、警察上船驅之、非被擲入江中、即被毆打、落水警察、咸被救起、此事發生後、州長邁爾氏即接波特蘭市長等調兵彈壓之請求、邁爾卒決定召集和平會議、已召碼頭夫役工會會長來安、前往舊金山、務使罷工者與船工雙方代表、和平解決、按此工潮發生於四日前、目的在使僱主接受其減少工作時間與加給工資之要求、

### 羅土友好條約
土外長赴羅京換文

【羅馬尼亞京城十二日哈瓦斯電】土耳其外長魯舒第、赴日內瓦出席國聯會行政院會議、便道來此報聘、（羅國外長蒂杜樓斯哥、曾於去年十月往安哥拉訪問土國當道）昨日抵此後、業與外長蒂杜樓斯哥會晤、本日午刻、國王卡羅爾設宴為之洗塵、去年十月十七日羅土兩國簽訂仲裁友好及和解條約、業由兩國批准、本日魯蒂二人特交換批准文件、

### 漢志葉門媾和
條件談判已開始

【開羅十二日路透電】據阿剌伯消息、伊平薩和德王自葉門專使之媾和、談判業在泰非開始進行、由回教調解委員國居間斡旋、聞伊平薩和德王所提之條件、（一）簽定廿年和平條約、（二）葉門伊瑪目須切實担保加入薩德軍隊葉門人之安全、據薩那消息、葉門伊瑪目聞彼已逝世之謠言、異常震怒、渠現正積極整頓國防、

### 意奧匈協定
經濟協定細目簽字

【羅馬十二日哈瓦斯電】自本年三月十七日、意奧匈三國簽定政治及經濟議定書之後、三國專家即於四月五日在此間開始商議經濟協定之細目、此項協定今晚可以簽字、按此協定奧國購匈小麥每公担付價五十二里拉、意購匈小麥則每担付價五十六里拉、均為在匈邊境交貨時之價格、此數視匈境內尋常市價高出一倍、但視意境內較低廉、因意內地麥價每公担常在八十三至一百一十里拉之間也、奧貨物有五十餘種、享受優惠稅率、此外意大利為脫利哀斯脫港及阜姆港將與奧匈分別另立條約云

### 南國刺客處死

【南斯拉夫京城十二日哈瓦斯電】去年十二月在紫格勒勇城謀行刺南斯拉夫國王亞歷山大未遂之兇犯二人、於今已晨執行絞刑、此外有一同謀犯亦經判處死刑、但由政府赦免、

### 美照會債務國
願接受信用付款

【倫敦十二日路透電】外交部現接駐華盛頓英大使來電、謂國務院願接受六月十五日所付表示信用之償債款、但此項付款不能使債務國為已履行義務、此電將於本星期杪由諸閣員分別考慮、美國務院並曾以同樣照會致法意比三國、

### 解決巴玻戰爭
須斷絕軍火接濟

【倫敦十二日路透電】國聯所派調查巴玻爭端之委員團報告書、已於今日發表、謂歐美各國現紛以最新式之戰具「供給兩交戰國、而此皆為兩國所不能自製者、今欲解決兩國之爭端、其唯一希望為由國聯與美國並南美諸國、密切合作、斷絕軍火之供給、此慘酷之戰爭自能終止、今兩國傷兵傳染疫患於各地、青年死亡者纍纍、戰爭實為美洲該部份文明之巨劫云、

### 查爾德謁意相
會商經濟問題

【羅馬十二日哈瓦斯電】查爾德今晚晉見墨索里尼、討論一切經濟財政重要問題、兩人以羅斯福財政政策及意大利金本位與穩定貨幣政策、對照討論意美兩國經濟關係、擬以意酒運美、而以美之煤油輸意、以資交換、關於戰債問題、墨氏謂意對所負美戰債、每值到期、輒償付一部分以表示信用、乃美國目下竟將意大利英國與其他全不付償之國家、同等待遇、深為不解云、關於重行召集倫敦經濟會議、一層、意大利明白表示反對、

### 波內閣改組說
外交政策無變動

【華沙十二日哈瓦斯電】一般人以為內閣旦夕間即將改組、現任總理席德爾舍維茲將去職、而以從未担任總揆之青年人士繼之、但政府一般政策及外交政策、將一仍其舊貫、蓋外交部長柏克上校、自就職以來、備著功績、深得政府滿意云、

### 德國教爭愈烈
福音派反國社黨

【柏林十二日路透電】國社黨宗教當道與福音派教士等之爭論、雖經努力調解、今日已入於公然戰鬭狀態、近被停職之福音派教士二百五十人、明日將在租用之廳堂與私宅舉非公式祈禱禮、而祕密警察復從事搜查反對派教士之住宅、並阻若輩入自己之教堂、按全國宗教爭端、起於上年國社黨圖將美克倫施威林路德教會置於黨委會之下、經長時間之談判、以全國基督教之組織歸政府受理、風潮始悉、但未幾移勒博士被舉為德國主教、於是風潮再作、四千基督教教士曾宣佈不承認新主教之權威、


盛祖江夫人孫瓊華女士個人書畫展覽會

瓊華女士為青浦盛祖江君之夫人故孝廉諸暨孫先生藹人之女公子問淸太史之女姪幼承家學詩禮餘暇雅好揮翰吾友馮君超然藝益進淸健蒼秀不為凡豔書法亦娟秀有致茲出所作定於五月十二日至十七日陳列首都中央飯店六日非以問世實供賞評女士不為物役寄情筆硯貞靜之操得自庭教以藝博名非女士志亦非同人之意也　甲戌歲暮春之月王同愈葉恭綽陳陶遺穆湘玥啓

合昌蓬帆五金號啓事

蓬為各機關商號公館所必需如欲裝置者請賜電話或駕臨接洽無任歡迎
本號之總行設在上海百老匯路一〇九九號專造一切帆布用品自設工廠規模宏大出品迅速精良久著信譽自去年起特設支店於中山路以便首都各界之接洽採購際此春去夏臨窗門帳　地址中山路新街口北一六八號　電話二三九九〇

本報設立揚州分館啓事

本報揚州分館已託唐君鍔武辦理嗣後凡關於揚州定報暨刊登廣告事宜請與唐君鍔武接洽為荷　分館地址　揚州東營六巷十二號

本報徵求基本定戶展期啓事

本報徵求基本定戶原至四月底截止茲因各方仍有續請加入並以贈品「歡喜冤家」尚未到京特再展期一月至五月底截止贈品準於六月一日起發給各戶幸祈注意為荷

新生活週刊　第一卷第四期　要目
新運罪言……素泉
日本烟幕外交與列強……程夫
現代文明與匪……瑞
太平洋的局勢……日本掘眞琴著
法西斯蒂財政政策的基詞……鴻程譯
南洋華僑之危機……朵益
蘇俄人民的新生活……記者
日本的社會現況……旅人
京市清潔大遊行巡禮……林凡
弄潮兒（詩）……郁達夫
官海祕聞……海公

南京電報局無法遞送之電報

備帶圖章至局領取或由電話通知業務處二三三六八號可也
五月七日由清江來寄南京碑亭巷東南旅社王諸民又五月八日由大伊山來寄南京交通旅館李實甫電報各一件無法遞送請收報人

世界十傑傳　已出版
澤田謙著　中安譯
實價大洋一元四角
各界渴望已久，尤其在這新生活運動中人人必讀的
本書係日本名傳記家澤田謙所著，內容包括興登堡，麥唐納，胡佛，白里安，甘地，蔣介石，凱末爾，馬沙力，捷克大總統，哈斯圖，（鋼鐵大王）（新聞大王）秀華布，皆為當代有名人傑，堪作青年模範，在這復興民族，開始新生活運動的現在，必須人人手執一本，以為生活修養的準繩，
總發行所　地址國府路電話二二六〇六
第一支店　地址門帘橋電話二二一六一
南京拔提書店

儀器文具
打字機器　繪圖儀器　信封信箋　高等乒乓
打字臘紙　美術用品　書包鏡夾　鐵球鐵餅
測量機具　西式簿記　中西足球　步號馬號
晒圖臘紙　各色油墨　籃球壘球　亞鈴鉛球
墨水墨汁　大小石印　球拍球棍　紫白銅號
漿糊膠水　印刷機器　隊球網球　大小銅鼓
飛虎牌臘紙　百靈牌風琴
華脫門　民新　愛合羣　克林　男女自來水筆
獨家經理　上海怡德洋行　晒圖藍紙　建築用品　價目與滬一律
南京太平路　共和書局　電話二一八一〇

做宋名片　八折
婚壽禮帖　印刷精良　交件迅速
南京中華書局　太平路

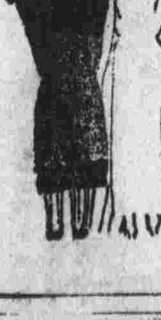

# 聚興誠銀行贈品啓事

本行新屋落成紀念敬製精美皮夾分贈存儲各戶以酬惠顧雅意自四月十六日起凡新向本行存款部或儲蓄部存定期百元以上或活期五百元以上者均各贈皮夾一枚營業時間上午九時至下午四時止贈品以贈完爲止此啓

行址南京中山東路新街口 電話二二一九〇九號

可稱兩益 本行兩益儲蓄存款利息最高九厘可比定期隨時可以支取不亞活期

# 中國國貨銀行儲蓄部

總行上海漢口路三號

南京分行城內新街口 辦事處 黃埔路勵志社 水西門行口街

# 南京金城銀行儲蓄部

▲行址白下路二三六號

▲城北辦事處四牌樓六五號

電話 經理室二二八五 營業室二二七一七

電話 三一九七五

備有詳章承索即寄

## 特種活期儲蓄存欵

此項存款最爲合算既獲定期之利息得活期之便利隨存隨付毫無拘束利率如下

存滿 三個月四厘 六個月五厘 九個月六厘 一年七厘 一年半八厘 二年九厘

# 中國通商銀行儲蓄部

▲欲免他日竭蹶 現在就當儲蓄▼

手續極稱簡捷 詳章承索即寄

地址 南京新街口

# 華商太平保險公司南京分公司

地址太平路中南銀行大廈二樓 電話二二〇一八

組織 由大陸 金城 交通 中南 國華五銀行合辦

資本 完全華股國幣五百萬元

註冊 國民政府實業部

宗旨 輔助社會 調劑金融 保障損失 挽回利權

營業種類 水險 火險 火車險 船殼險 人壽險 意外險 郵包險 汽車險 信用險 利益損害險

總公司 上海江西路二百十二號金城銀行五樓

分公司 上海 漢口 天津 哈爾濱 廣州 鄭州 南京 濟南

經理處 全國各商埠及城市

# 華商安平水火保險有限公司南京分公司

本公司以服務社會使保戶得可靠之保障爲宗旨

本公司在華商各公司中創設最早牌子最老賠款迅速信用卓著

總公司 上海天津路東萊銀行二樓

分公司 哈爾濱 天津 廣州 青島 杭州 濟南 及全國各大商埠

南京分公司地址中山東路（驢政牌樓）一百七十八號 電話二三五九八號

# 華商通易信託公司

成立 十三年 ●資本 二百五十萬元 ●公積金 二十萬元

●總公司 上海北京路三八四號 ●分公司 南京 北平 杭州 廣州 漢口

業務

信託部 收受信託存款信託存券代客買賣有價證券並辦理露封原封保管出租保管箱及其他特約信託業務

保險部 承保水火行李郵件玻璃櫥窗汽車等險保費克己賠款迅速

保壽儲金處 一切辦法均以技術基礎爲依據兼具保壽與儲蓄兩種利益認儲年限及數目聽憑選擇

服務部 專代華僑及外埠存戶在滬辦理購貨調查收付款項等事務不憚煩瑣不取報酬

南京分公司 中山東路破布營口 電話二三〇七三

# 首都椿和醬園號 卅週紀念

本號開設首都多年久蒙各界讚許南北馳名值卅週紀念特將各貨價格外研究改良精益求精並自四月廿三日起無論門莊批發一律廉價放盤以答惠顧諸君之雅意如蒙賜顧無不竭誠歡迎（電話購買立時專人送上不悞）

地址 水西門大街 倉巷大街分號同時舉行

電話 二三二二六

# 象棋譜到京

謝俠遜新編

平陽謝俠遜氏新編象棋譜計橋中佳趣吳著梅譜象棋祕訣讓馬選粹對局選粹國恥紀念世界戰棋爛柯叢話八種分訂四冊系合肥段祺瑞氏手題全書現已到京代售處教育書局及本報經售部特價道林紙一元五角新聞紙一元二角

# 生生照像館

恰術的紹介業

佈置高貴的設備 聘請高貴的技師 確有高貴的作品 歡迎高貴的仕女

南京碑亭巷二八號 電話二二零七二號

# 杭州張小泉鶴記剪廠

●參加實業部國貨展覽會●

著名 杭剪

杭州剪刀天下聞名故各處賽會均得褒獎敝廠爲便京地顧客起見特委太平路楊永興號爲經理凡敝廠出品西餐刀鉸等品質精良售價與杭地一律幸各界採擇之

總廠 杭州清和坊大馬路

南京經理處 太平路楊永興金號五

臨時商場 淮清橋國貨陳列館

# 郭敬宇眼藥

新發明化雲散眼藥 主治各目病靈驗如神 ▲一天至十天全愈 每瓶二元五角 一元三角

地址南京行口大街 電話二三九四八 分店中華路大功坊 代理處太平路中 承和參號 函購郵票代洋即寄

# 醫 藥

屬羣醫師主辦 中央專門牙科 地址中山路大行宮西

嶺南夫婦醫院 忠林坊三三號 電話二一九四〇

博愛醫院 專門花柳白濁 西華門四條巷口 電話二一六三七

樵山醫院 統治內外花柳 龍王廟火瓦巷內 電話二二一四八

文波醫院 統治內外花柳科 唱經樓西街六二號 電話三一七一六

黎愛蘭女醫師 主治產兒內外科 破布營同賢里六號 電話二二一九七

國醫高煥然 專門花柳白濁 地址城北雙井巷

章拯亞醫師 專門牙科 地址黃泥岡八四號 電話三一六三五

中醫譚韻笙 專治內婦幼喉各科 醫務所 石板橋五十三號

# 汽 車

華隆文記汽車行 新式汽車 日夜出租 駕駛穩速 隨叫隨到 價目克己 優待顧客 如蒙賜顧 歡迎之至 地址中山路驢政牌樓 電話二二六八四號

中山汽車行 地址四牌樓 電話三一〇二九

# 鐵 工 廠

精製各種鋼鐵機械

竟成鐵工廠 地址新街口三號 電話二二五六九

# 照 相

美光日夜攝影 廣東 南京丹鳳街中段 電話三一七九五

中華照相館 地址黨公巷中 電話二二六一三

# 工 程

華南工程公司 工務局註冊水管商 承辦 設計繪圖 煖氣水汀 衛生器具 面盆浴缸 冷熱水管 太平龍頭 南京中正路二十八號 電話二二九四九

# 徵 求

## 徵求女件

茲有友人因中年饋無任誠實首都如勞女家及新調交京址式能祕不密清以查街家新及調交啓此 （原文）

茲有友人因中年饋無人能勤實性情溫和年在四十以下籍貫清白之誠實婦女有家道之身館願約三十家如將讀明投信報館（如附照片更佳）






# 大華晚報

欲知當日國內外消息 請看首都唯一最大之

大華晚報 每月定價四角五分

社址 豐富路六三號 電話 二三一五三

# 精益眼鏡公司

目力不充足與身體患病有同樣之重要患病者須請醫師診治服藥調理目力不充足者應請光學眼鏡師驗配補救之因目光不能從其視覺所得不知之不合光之智識而約百份之七十除其困難且如載不美中反之增更眼鏡非但不僅七之痛苦也有不不國中眼光學凡備有最新式公司儀器專請富有經驗各種不健全愉業困 ...

快如未截完善精確之眼鏡者請駕臨一試便知光配鏡者莫不滿意

中國精益眼鏡公司南京支店主任王翔欣謹啓

總公司上海 南京分公司 地址 太平路（南京路口）電話二一三四一號 各省各大埠

# 南京兄弟派報社

專接受委託承銷及發行上海晨報事務歡迎直接向本社訂閱並兼派京滬各大小報（專差送達迅速無比）（直接價廉）委託本社經登京滬各報廣告（取價低廉包君滿意）如蒙賜顧無任歡迎

社址：建康路三二號 電話：二二八三六號

# 合興泰洋貨木器商店

專製美術傢具兼備洋貨什物並接一切裝璜承包建築工程代爲計劃佈置使君非常滿意如蒙各界賜顧務希垂察

地址城內延齡巷 電話二三三六一

# 國民大戲院

五週紀念驕人大貢獻

全國首次公映

全部有聲對白國產巨片

字字清楚。句句動人。

# 歡喜冤家

原著 張恨水 主演 胡姍 陳玉梅

# 南京大戲院

今日 時間 二時半 五時半 八時半

開映 價目 大洋二角 三角

明星影片公司稀世偉構 胡蝶合演 姐妹花

鄭正秋導演 宣景琳 鄭小秋 傑作 花

全部對白歌唱有聲鉅片

盡善盡美 偉大精湛 無可比擬 優美超特 冠絕一時 至高至上

# 京華大戲院

大光明戲院舊址 名片博覽院（蔡記） 二廊廟蔡家花園

今天起減價 前排祗售九分

時間 二時半 五時半 八時半

價目 九分 二角 三角 童票九分

卓別林生平三大長片之一 冒險大王 開映名片

# 明星大戲院

地址 四象橋南首 電話 二二八三一

今天日夜開映 時間 二時 五時半 八時半

價目 一律大洋二角 外加捐稅

白虹公司最新名片 錢似鶯主演

戲票繼續買一送一 前期邊海情潮贈券一律通用

# 血路

▲使你聽到弱者的哀呼 ▲使你聽到衝鋒的殺聲 ▲使你見到黃色的苦汗 ▲使你見到赤色的鮮血

明日開映·武俠哀情巨片·三鏢客·東方范朋克王元龍導演兼主演

# 陶陶大戲院

今天開映 時間 二時半 五時半 八時半

聯華公司發行 談瑛 葉娟娟 主演

# 情潮

是人生之路的狂風暴雨 是情慾理智的衝突鬥爭

票價仍舊一角二角

# 城中大世界

門票每位大洋二角 捐稅二分

◀地址建康路奇望街▶ ◀電話二三七一三▶

各種遊藝 節目請看 世界戲報

美化戲票 加日對號每位大洋二角 特別小洋一角 | 夜戲對號大洋五角 特別大洋三角 捐稅在內 普通座不取分文

今天夜戲 七八本樊梨花

盧翠蘭一劇飾兩角 ◆ 樊梨花海底救薛剛

# 上海租界絕對禁映

五月三日起演 今天第十二天 場場客滿 火速定座

電影場

月明公司偉大出品 惡 憐

# 社會公論第七期已出版

本刊材料豐富，言論正確，素爲讀者所贊許，本期有陳立夫先生之生之原理等傑著七八篇更不可不讀！

發行所：本京拔提書店 代售處：京內外各大書局

# 皇后飯店

唯一川菜

地址 中山路驢政牌樓 電話 二二二七九號

# 浣花川菜館

自運大批茅台酒業已到京每瓶價洋伍元正

地址中山路土街口 電話二三三五六號

# 徽州飯店

定辦筵席 應時鮮菜 美味和菜 經濟客飯 早晨茶麵 徽式點心 代包客飯 包君滿意

地址 中山北路國府路口

# 上海酒樓

大菜 奶油 時鮮 早茶 小麵 男女 洋晨 炒麵 西菜 計麵 茶包 侍役 價廉 餐 ... 摩登大菜 美味小酌 佈置華麗 被服冷盤 殷勤週到 飯飲筵席 西點 雅座

地址 太平路花牌樓南 電話 二一七三五

# 揚州三美醬菜

新法裝罐 機器抽空 質味鮮美 最受歡迎

南京總經理 美新食品商店 中山路同仁街口 電話三二六〇一

# 上海咖啡館

歐美大菜 各色麵點 西點麵包 洋酒什貨

地址 中山路新街口 電話 二三一七〇

## 京市工務局 開闢環城馬路

### 長五十公里需款八萬元 本星期內六路同時興工

京市工務局爲發展本市交通、便利城內外行人起見、特計劃開闢郊外馬路、計環城四週、共有六路之多、長約五十餘公里、現已由本京南華及時利和兩建築公司承包建築、開需款共八萬餘元、已呈准市府飭財局照撥、該局爲短期內完成計、定本星期起、飭兩公司即將六路同時興工云、

### 闢夫子廟廣場

置停車場及人行道

市工務局以夫子廟一帶、行人絡繹、原有該處小公園、地本狹窄、加以小販隨處設攤、殊屬非是、茲爲整飭觀瞻起見、決定另闢夫子廟廣場、業由益泰建築公司得標承辦、其開闢計劃、將置停車場及人行道、並多植花木、以怡人心、聞需費約五千元之譜云、

### 美洲環湖馬路

已修築完成

京市公園管理處以五洲公園之美洲環湖馬路、業經修築完成、昨已在臨湖之馬路旁、栽植楊柳、佈置甚爲優雅、并改造冰泥石凳、分置樹下、以供遊人休憩、該園之非洲、現已計劃決定開闢、除修築環湖馬路外、并築一直往馬路、刻正準備徵收土地七十餘畝、其經費約二萬元、俟土地徵收竣事、即行興工、預定本年秋間、可告完成云、

### 疏濬秦淮河

市長批交工務局

京市秦淮河、素稱名勝、惟日見汚濁、旅京錫紳錢廷梁、寓居河畔、有鑒於此、茲經多方研究及長時間之調查、現覓得一法、極爲巧妙、即重建通濟閘堤、使上游之水導入秦淮、水源即可清潔、前日建議市府、附此建議書、石市長甚爲關心、已批交工務局核辦、自願首先認捐一千元、以資提倡、

### 京鄉民中毒案

昨日又有三人中毒

本京漢西門外、石城橋鄉民因食物中毒案、自發現以來、已歷五日、日前下關亦有同樣病症發現、昨上下午漢西門外、又有三人中毒、截至昨日下午止、兩處共計發現中毒者達八十四人之多、其中毒原因已由衛生署化驗證實、食鹽中含有毒素、（即病者所食爲亞硝酸鹽、）昨據衛生事務所王所長語記者、亞硝酸鹽、有鉀亞硝酸鹽、與鈉亞硝酸鹽兩種、病者所食、係屬何種、尚在測驗中、至是項亞硝酸鹽、來自何方、尚待調查、現已通知該管警局、轉飭該處福德隆泰茂恆兩店停止售鹽、俾便撲滅云、

### 設法救濟耕牛

京市農會、以各區報告缺乏耕牛、不利耕種、懇爲設法救濟、業經該會派員赴各區實地調查、據報告稱、近十年來各區耕牛減少至十分之六、長此以往、非但農村破產、形見地盡荒蕪、爰於上次會議、推定該會保管員徐煥廷、倪光和等、呈請市黨部函知市政府、迅予設法救濟、以維農耕云、

### 男女糾葛何多

京救濟婦女會統計

京市婦女救濟會、辦理婦女被夫虐待或遺棄之救濟案件、爲數甚多、素無精確統計、該會茲爲明瞭過去承辦案件、以便查考起見、特自二十二年七月一日起、至本年五月底止、將所救濟之案件、由該會救濟科、分被夫虐待、被夫遺棄、翁姑虐待、欺騙婚姻、虐待婢女等類、予以分別統計、其確數爲二百五十七起、其中尤以親夫虐待及遺棄爲最多、共約六十餘件、共呈請救濟者大多爲勞動階級者、次爲小資本商人、

### 寗財局舞弊案

高院定期繼續審訊

江甯實驗縣前財政局科長張榮森、與糧櫃主任唐競共同侵占公款一案、江甯地方法院刑庭已分別判處有期徒刑、並附帶民事私訴、飭令賠償公款、張等被判後、不服上訴、經高院數次庭訊、以案情牽連繁雜、久未解決、茲悉高院復定於本月十四日下午二時、仍在蘇州開庭、被傳者聞有章海樓、程度、陶屋彝、孫雪痕、孫玉坤等人、據一般推測、本案於此次庭訊時、可望辯論終結、張等處罪或不減輕云、

### 黃泥巷 下層私娼麕集

京市城北黃泥巷、迂迴曲折、房屋低堵夾小、住戶幾全數爲下層娼寮、各娼妓原係崩潰農村及災地婦女、由一班流氓販買來京、落於鴇母龜奴之手、過人間地獄生活、該妓等布衣襤褸、粗食不堪、更無靡登可言、接客不分晝夜、不拘人數、全賴一般勞工人力車夫等光顧、昨有一着長衣之鄉下佬經過該巷、被妓女二人、一拖左手、一拖右手、强之入內、過十多分鐘即出、又有一華北姑娘、經人送至該巷六十五號爲娼、初到數日無生意、原送之人、昨向其索取用費、不能應付、即被飽打、啼哭不止云、

### 中央醫院 兩醫生亂刀殺人

## 家屬遞狀控訴

### 身爲官醫漫不經心應加刑 老母要求送終養老一萬元

前日本京各報載有中央醫院醫生、醫殺已故之前四十三軍黨代表安烈士舜卿之幼子一案、記者聞安氏家中、有向法院起訴之消息、爲明白眞相起見、特走訪老王府五十二號安寓、至則安張氏已因痛念幼子之故、連日突感心神不安、昏憒嘔吐、不省人事、死者之舅父張柏林、適在寓照料、記者詢及張氏

**善後辦法** 據云法院檢驗如何、內容莫悉、昨日余已代安府聘任孟普慶大律師、撰狀向江甯地方法院起訴、並請孟律師前往中央醫院查驗死屍一次、以爲撰狀之根據、現在訴狀業已投進法院、又前日午後中央醫院通知安府强迫前往領屍、否則即行由院代爲收埋、不得已暫行派人監視收殮、另行進行訴訟手續、記者隨又到狀元境孟普慶律師處

**探詢眞情** 據孟律師云、中央醫院此次醫死安烈士之幼子、據余親自觀察、確係陳沈二醫士之手術錯誤、無論依照洗冤錄或法醫學之判斷、均有業務上過失殺人之考證、彼等爲官醫、應加重處刑、其母因送終養老、要恤金萬元云、

### 歌女練脚踏車

預備參加大會比賽

秦淮一部份歌女、曾練習騎脚踏車、在第一公園數次元實翻身、脚上掛彩、如丁美玉、露額秋、陳怡紅等、騎走純熟、頗有經驗、茲因林主席發起京市脚踏車比賽大會、定二十七日在陵園舉行、並備有珍貴獎品、聞伊等連日清晨、到公園練習、擬向社會局報名參加、

### 浮橋濱之夜市

酒店顧客野雞土匪多

南京娼妓從來集中於秦淮河畔、及小西湖等處、自政府嚴頒禁令後、而所謂野鷄、（三等娼叫野鷄）土匪（土娼有叫爲土匪者）遂即化整爲零四處紛飛、各找出路、由是城北之楊將軍巷、枝園、珍珠橋、太平橋一帶、突然變成若輩新營之巢穴、而浮橋各酒席店生意、亦因之大有起色、每至晚上十二點鐘以後、尚有許多狎客、攜同所愛、前往該處宵夜者、該處此時誠可稱爲夜市矣、

### 趙筱樓聲請

## 脫離養母女關係

### 年華雙十已達自主時期 不堪虐待何能久作牛馬

本京夫子廟秦淮河畔之美麗歌星趙筱樓、年華雙十、嬌媚溫柔、艷名噪一時、秦淮某小報會竭力捧之、爲上美艷親王尊號、故京華人士、殆無不知有趙孃者、但美人薄命、今古同慨、其葬花身世、殊足令人聞而生憐、記者昨日訪其阿母、爲談趙孃身世頗詳、特述如左、筱樓河北天津產、本姓白、字春香、其父白靜宇、在軍閥時代、曾膺數任警察廳督察長職、嗣後賦閒、卜居天津河北三德里二弄十六號、其妻逢氏、年與相若、夫婦僅生此女、愛若掌珠、詎禍福無常、春香才五齡時、靜宇一病不起、遽歸道山、身後蕭條、室如懸磬、逢氏不得已、乃嫁身葬夫、惟後夫不願贍養前夫之女、逢氏乃將五歲甯馨、售諸怡春妓院趙老板、嗣後趙死、春香即由其妻實翠撫養、迨九齡時、實翠以其敏慧、即教以歌藝、期年之後、盡得個中祕傳、實翠知是兒色藝雙絕、前途大有希望、翠實視同聚寶之盆、搖錢之樹、迨乃飾以華服、挾之來京、鬻妙歌於夫子廟秦淮河畔、張豔幟於石壩街、皮簧之餘、迫令暗操神女生涯、未及半載、果能蜚聲京國、實翠恐小樓年事漸長、不易駕馭、乃令其弟周福田、隨身監視、致小樓行動不能自由、被羈不啻籠中小鳥、三年前、小樓就聘於秦淮河對面之全安旅館設壇、小樓不甘蹂躪、誓死以拒、被周福田在全安門前一頓毆打、小樓終歸屈伏、以後雖時加種種虐待、小樓無不逆來順受、不敢作脫離關係自出火炕之想、現小樓已足法定自治年齡、自可請求脫離與實翠之養母女親屬關係、故小樓至此、私自慶幸、近延丁同峻律師、代表聲請、即日與趙實翠脫離養母女關係矣、從此脫離苦海、還我自由、不知誰家多情少年、能與娟娟此豸締百年良緣也、

### 來函照登

敬啓者閱十三日貴報京市版所載敝處失愼情形內有經理徐某被警察局傳押六時半保釋後卽攜眷避去等語殊與事實不符查當火息後敝人照章親往警局報告則有之從無被押之事亦無攜眷避人之舉事關個人信譽卽祈迅予更正是禱此致朝報大主筆

徐美峯謹啓

又昨祝融兩處稅觸新聞小標題新街口「水泥公司」誤爲「磚瓦公司」特此更正

### 下關朝月樓公園

市工務局招標承辦

南京市政府工務局、近勘得下關朝月樓地勢寬曠、堪稱建築公園之用、當經呈准市府建築朝月樓公園、並於昨日正式公告招標承辦該項工程、凡本市乙等以上登記之營造商志願承辦該項工程者、可於本月十四日起、携帶營造業呈報工程登記載表牌號書東戳記、及經理人圖章等件、前往該局領取圖則、（隨繳納圖則費二元）、定本月二十一日上午十時、在該局開標投入該局所備標匭、當衆開標、并隨繳投標保證金五十元不得標者、當卽發還云

### 天氣報告

【預告】本京未來天氣晴暖、風向南及東南、

【昨日本京氣象】晴、風南南東、溫度最高二九·三度、最低一四·五度、攝氏、

【國內氣象概況】全國均晴東南海濱陰雨、

### 小評

#### 談其所談

渠

要人談話、報紙上登載不已、大家看得膩了；因爲要人談話、有一定的方式、讀者對這樣刻板式的文字、當然不十分歡迎；然報館裏的編輯先生、於某種情形下、還是非登不可。

常見報上載『某要人談話』『某專家談話』『某中委談話』『外交部負責人談話』，讀者知道麼？現在中央執監委員及候補委員，總數達一百五十人以上，那麼所稱的『某中委』，究竟是那一個中央委員？至於『外交部負責人』更滑稽了。就理論上說：外交部負責人，應該是汪兼部長，然事實上汪兼部長因政務繁冗，除到部視事那天，到過一次外交部以外，就沒有時間再到部長室辦公，那有時間天天會見新聞記者，發表負責談話？所謂外交部負責人，究竟誰負責呢？

況且日本外務省，因爲發表一篇非公式談話，惹起遠東時局一幕極大的糾紛，還是勸要人們少發表談話罷！話又說回來了，若無『某要人談話』報紙亦許每天要有若干空白地位。


首都大戲院

夫子廟貢院前街 電話二二〇七號

（今天）二時半 五時半 八時半開映

艾霞遺作珍貴巨片

時代的兒女

（今日最後一天）

執照添字三號

描寫父與子的衝突沉痛悲哀 描寫紈袴兒的荒唐輕狂佻健各有所長各盡其妙 成績美滿卓越動人全國注目非看不可

明天開映 驚心動魄 空前絕後 大戰寫眞 鉅片 大進攻

鎗與鎗接 刀與刀刺 手與手搏 口與口咬 血與血流 命與命拚



夫子廟 萬年青紹酒棧 二十三年春季之設備 自四月八日起

運到大批佳釀 添裝精巧房間 門出瓶裝熱酒 名廚烹調時菜 價目減售八折 味美適口經濟 稱量評較劃一 招待待應週到

電話 自働 二三四八三

打倒全市小吃之鐵軍 經濟和菜每組 兩冷盆兩熱炒 大洋五角 售



## 都市月刊

出版預告 五月十五日出版

創刊號目錄摘要

插圖 盧冀蘭 唐若青 陳玉梅 顧寶蓮等二十餘幀

現代都市的一般特徵（論文） 柳宗浩

後魏均田制之研究（論文） 江曙

一封關於肉感電影的信（論文） 程小青

戲劇與社會（論文） 萬里

從電影教育想到戲曲教育（論文） 朱雯雲

從南京到哈爾濱（都市素描） 萍子

大華劇團旅行日記 龔傲霜

桃花片片（情簡） 克萊

茶廳小品 萍蹤

電話裏的追求（短篇創作） 徐碧波

皮帽子（社會長篇） 萍子

電話 二二〇六六 地址 奇望街七二六號




### 排球賽之第二日

## 金女中勝金女大

### 國體對砲校戰情可觀 今日停戰明日續舉行

第六屆排球錦標賽、昨爲開賽後之第二日、共有十隊人馬、分五隊交鋒、計自下午三時開戰、至六時完畢、其中五卅對榴彈、鐵道對粵飛、金女大對京女中、京中對軍校、均成爲一面倒趨勢、僅國體對砲校一場、較有可觀、初上場時、砲校一鼓作氣、得占首局、其後卽爲國體趕上、反敗爲勝、其五場比賽之結果如下、

**五卅對榴彈** 裁判袁濟東、第一局二十一比十四、第二局二十一比十一結果二比零榴彈勝、

**鐵道對粵飛** 裁判許肖傳、第一局二十一比十四、第二局二十一比十二、結果二比零、鐵道勝、

**金女大對京女中** 裁判許肖傳、第一局二十一比十二、第二局二十一比十七、結果二比零、京女中勝、

**國體對砲校** 裁判張東屏、第一局二十一比十九、砲校勝、第二局二十一比十國體扳回一局、第三局二十一比十二、國體又勝、結果二比一、國體勝、

**京中甲對軍校** 裁判張東屏、第一局二十一比十六、第二局二十一比十七、結果二比零、軍校勝、今日係該場星期一例假、停止比賽一日、明日仍照常開戰云、

### 足球友誼賽 黑鷹勝警高

首都負有盛名之黑鷹足球隊、昨日下午三時、與警高足球隊、在中央大學體育場、作友誼比賽、觀衆千餘人、三點一刻由裁判徐鏞、銀笛一鳴、即由警高隊開球、黑鷹內部突現危狀、二門管啓迪、左足一伸、球已越過中線、黑鷹五鋒活潑異常、中鋒王世勳、帶球直進、傳遞與內鋒雷瑞林、

**舉足直射敵門** 卒被警高守門救出、未幾、由黑鷹得罰角球機會、邊鋒趙光華右脚一舉、球遂落十二碼中心、中鋒王世勳用鐵頭一頂、球已應聲入網、黑鷹首開記錄、警高此時豈甘雌伏、猛力進攻、直入黑鷹腹地、守門龔家鹿、臥地救出不少險球、觀衆頗爲興奮、上半時黑鷹遂以一比〇勝、桔子時間後、警高思報復之心、累向黑鷹猛攻、卒被黑鷹後衛李迪生、穆維新、鍾季卿、用命救出、無何、黑鷹穆維新、因用力過猛下場、由趙廣榮替代

**軍心爲之一振** 五鋒聯絡一氣、球始終在警高二門前轉動、高門孫慶生、雖告奮勇、莫可奈何、此時內鋒雷瑞林、得射球機會、卒被警高守門腿彈出、邊鋒孫文德豈肯放鬆、左足一舉、球已應聲入網、此後警高雖欲收復失地、終因黑鷹內部堅固、心有餘而力不足、銀笛一吹、惡戰遂告結果、黑鷹以二比〇勝、

### 三五法學社

昨討論憲法初稿

三五法學社、昨開社員大會、爲討論憲法初稿之最後一日、計到王用賓、童枕辭等二十餘人、討論達四小時之久、聞已逐條加以批評、二三日卽可整理就緒、送往立法院採納云、

### 葉溯中來京

今日晉謁王世杰

浙江教育廳長葉溯中昨日由杭抵京、定今日晉謁教育部長王世杰、聞對浙江教育進行事項、有所請示、日內返杭、

### 計政學會年會

計政學會於昨晨九時、在勵志社禮堂開第一次常年大會、到會員二百餘人、討論追認理事會、聘請王世杰、陳其采、王用賓、沈鴻烈等爲名譽理事、通過增設幹事名額、

### 蒙藏會擴充 蒙藏邊陲教育

蒙藏委員會以本年度在蒙藏同各邊地興辦小學、連同現有小學、至少應推廣至三十所、方足使邊區民族受普及教育之實惠、業經擬訂現有小學及擬推廣小學辦法與概算、日內呈請行政院核准施行、

### 青運會開幕

【中央社靑島十二日電】靑市春季運動會昨早八時行開幕典禮、由教育局長雷法章致開會詞、沈市長致訓詞、次舉行軍事校閱、中央訓練監部代表李德貽語記者、靑市軍訓爲全國之冠、健兒活躍、儀式隆重、來賓參觀、不亞華北運動會、

### 全國民衆訓練會議

定六月十一日在京舉行

中央民運會、定六月十一日在京召開全國民衆訓練會議、已分電各省市及直屬黨部知照、各黨部奉電後、已準備派員出席、屆時除送呈工作報告外、並有若干提案云、

## 國貨展覽會特刊

十三日

### 國貨展覽會 今舉行遊行大會

昨日參觀人士甚爲踴躍

實業部國貨陳列館春季國貨展覽會、爲擴大提倡國貨宣傳、籌備舉行之馬車遊行大會、茲經籌備就緒、參加馬車計有數十輛之多、所有宣傳品、亦有充分準備、卽定今日午後一時在該館集合出發、想屆時必有熱烈盛況、又昨日爲星期休假、前往該會參觀者、倍形踴躍、商場營業狀況、亦至興旺云、

### 四種新發明

## 均得五年專利權

實業部奬勵工業技術審查委員會、日昨開九次會議、審查應予奬勵專利案件、計

**針綫機** （一）丁育三之自動針線機、該項針綫機、係用木質針框及針床各二面、以連鑲板裝簧坐貫螺釘連其兩端、中間則置管針板、及鉤綫針、又於貫螺釘端之皮繩、使之上下活動、詳核此種構造、雖無若何機械作用、然較之舊法棒針編綫、敏捷倍蓰、機體亦屬輕便、應准予專利五年、

**雙層胎** （二）葛益綏之安全雙層裏胎、該項雙層裏胎、係以內層橡皮胎帶、穿置於胎外層橡皮胎帶之內、於此二胎之同一處、開一小孔、用通氣片夾於二層胎帶之間、再將進氣凡而顯子主幹先後穿過內層橡皮胎帶、通氣片及外層橡皮胎帶、然後用樹膠製成之膠水、將內外二層胎帶、先後各自膠接、再於進氣凡而顯子主幹、加以銅皮華司、並用六角形旋緊螺絲旋緊之、卽成此種製造方法、雖無特異之處、但以雙層之故、一層破裂、發生細孔時、車輛照常行駛、與市上車輪裏不同、應准予專利五年、

**製帽機** （三）陳方度之閣梁式製帽手工機、該項製帽手工機之構造、係於坐基上豎一旋轉軸、上套四柱轉旋架、架之上盤繫梯形圓槽、將經線左旋盤邊加銅圈、共同圈週圍計小孔一千二百餘、以備經緯線從小孔穿過之用、下作一活門、套於梯形圓槽內、故祗能左旋、不能右轉、又將收邊圈套上、其中插入起頂柱加一螺旋升降架、卿接於坐基轉軸上、令起頂柱、能升降自如、於手工編織、確有相當便利、一、經緯綫之一端繫于經緯根圈上、而穿過銅邊小孔後、立可使經線不致凌亂、編織效率、爲之增加一二、經緯綫可以加多、成品得以精細、應准該機專利五年、以昭奬勵、

**保暖壺** （四）徐審芳之自來保暖壺、該項壺心下部之玻璃管、係先將直徑不同兩圓玻璃瓶、相套合於內瓶之底部、粘以玻璃管、將瓶底移于烈火上燒之、使玻璃熔化柔軟、用手工收底、又將瓶口置于火上燒之、用炭精模型轉輾於瓶之上口、使口收合、埋於灰缸中、約十餘分鐘、由缸中取出後、注入藥水、（蒸溜水、硝酸銀粉、鈉養條、鈉、水糖精劑藥水）隨烘隨搖、約七分鐘將餘藥水傾出、用蒸溜水洗滌之、再置烘缸上、烘七小時、卽將夾層中空氣抽出、而封其口、遂成此壺心、其下部玻璃管、用橡皮聯結於洩水管上之塞門、只開洩水管、由壺中取出水時、不須由壺口傾出、經審核甚合實用、應予專利五年、以示鼓勵云、

## 論壇

### 評憲稿國民教育章（續）

周淦

然究其實際，卽此渺小之數，亦不得謂之義務教育。何也？我國自來入小學者，其家庭經濟，大都皆在水平綫以上，因進一步望其子弟成材，自動的送子弟入學，並非出自國家之强迫也；各小學仍徵收學費雜費，每年每一小學生其家庭負担，平均爲二十元左右，而國家用於小學經費，每一小學生，年不過平均八元一角七。（見十九年度初教統計）故入小學之兒童，可謂『自行束修以上』，並非國家完全免其費用者也。又如小學每季招生，必用考試以爲甄錄去取之方法，使有志入學而不得入，更離義務教育之旨遠矣。惟我國欲實行眞正義務教育，首應解決者爲人民生計問題，如果一般人民仍爲生活所壓迫，則强迫云云，直無從說起，此時只有由國家節省無益之濫費，寬籌教育經費，免收各種費用，多辦小學，逐漸擴充普及而已。故吾人主張將原案第三十七條第一項『已達學齡之兒童一律受義務教育』改爲：

初級小學爲義務教育，槪免納費；學生所用課本，並由學校發給之。

照此規定，義務教育爲四年，（現行學制，小學分兩級，初級小學四年，高級小學兩年）惟實際上我國此時所最迫切要求者，尚不在義務教育，而在國民識字敎育，因我國文盲，截至今日，猶有百分之八十也。故現行之民衆學校與短期小學，頗有推廣之價值，蓋此類學校，其目的在使失學之兒童與成人，受識字教育耳。原案本條第二項『未受義務教育之人民，應一律受成人補習教育』，爲確定其界說與明顯其意義計，應改爲：

未能受義務教育之兒童與失學之成人，應强迫入短期小學或民衆學校，受識字教育。

四、教育政策

此處所謂之教育政策，係指國家對于學校教育，究取何種態度之一問題而言。世界各國對於此問題，可分三種：（一）國家專辦主義：——卽教育上一切措施，均集權於國家。私人在一定範圍內，雖可設立學校，但必須絕對的遵守國家法令，毫無自由餘地。（二）相對的辦學自由主義：——卽一方面國家積極設置各級學校，同時亦容許私人自由辦理教育事業，政府并不嚴格的予以干涉。（三）絕對的辦學自由主義：——卽國家將設置學校事項，完全委之私人，政府絕不干預。絕對的辦學自由主義，在我國如清末，變法以前之舊教育，及中世紀歐洲教育權操之教會，乃最顯著之實例。惟近代國家，均承認國民教育爲國家重要職務之一，已不採用絕對辦學自由主義而逐漸趨向於國家專辦主義矣。如德憲第一百四十三條『青年教育由公共機關任之，其設備由聯邦各邦及自治區協力設置之』，西班牙憲法第四十八條『文化事業爲國家之主要職務，由統一制度之教育機關行使之』，亘哥斯拉夫憲法第十六條第三項『教育由政府辦理』，是將國家專辦主義，明定於憲章者也。

雖然，各國教育事業，亦非絕對的由國家專辦，仍於國家監督及一定條件之下，可以容許私人辦理。如德憲第一百四十七條『以私立學校補充公立學校時，須得國家之許可。……若其敎員之經濟及法律條件，無充分保證者，不得准予設立』，波蘭憲法第一百十七條『人民有從事敎育創辦及管理學校或敎育機關之權利。但須在師資及兒童安全方面，具備法定條件并効忠於國家者爲限。公立及私立學校或敎育機關在法定範圍內，應受國家官署之監督』，等是也。其中亦有定極廣泛之限制，允許私人從事教育事業者，（未完）

### 京市糧食

米 每石價

| | |
|---|---|
| 上洋熟 | 七、五〇 |
| 洋糙 | 五、九四 |
| 上黃熟 | 六、七〇 |
| 黃糙 | 五、四〇 |
| 上黑熟 | 七、四〇 |
| 黑糙 | 五、八〇 |
| 上元糯 | 七、七〇 |
| 水陽糯 | 七、三〇 |

麥 每石價

| | |
|---|---|
| 一號大麥 | 二、〇〇 |
| 二號大麥 | 一、八〇 |
| 一號小麥 | 四、一六 |
| 二號小麥 | 四、一〇 |

荳 每石價

| | |
|---|---|
| 蠶荳 | 三、六〇 |
| 綠荳 | 三、七〇 |
| 青荳 | 五、一〇 |
| 黃荳 | 三、七〇 |
| 紅荳 | 三、七〇 |

麵粉 每袋價

| | |
|---|---|
| 綠月兔 | 二元一角五分 |
| 綠聚實 | |
| 老紅月兔 | |
| 紅月兔 | 一元九角五分 |
| 藍聚實 | 一元七角五分 |
| 福四號 | 一元四角五分 |
| 大袋麩皮 | 二元三角 |
| 小袋麩皮 | 一元一角五分 |

油鹽 每石價

| | |
|---|---|
| 豆油 | 一〇·二〇 |
| 麻油 | 一一·〇〇 |
| 生油 | 一〇·八〇 |
| 青油 | 一〇·〇〇 |
| 北大籽鹽 | 一〇·四〇 |
| 小籽鹽晒 | 一〇·〇四〇 |
| 精鹽 | 一〇·四〇 |

菜價

| | |
|---|---|
| 猪肉 | 每元五斤 |
| 牛肉 | 五斤 |
| 鷄蛋 | 八十個 |
| 鴨蛋 | 大六十五個 小七十 |
| 菜台 | 每斤三十文 |

煤 每噸價

| | |
|---|---|
| 中興塊 | 二〇、〇〇 |
| 中興屑 | 十七、五〇 |
| 開平塊 | 十七、〇〇 |
| 開平屑 | 十三、〇〇 |
| 大通塊 | 一六、〇〇 |
| 大通屑 | 一一、〇〇 |
| 華東塊 | 一六、〇〇 |
| 華東屑 | 一一、五〇 |
| 紅奇塊 | 三三、五〇 |
| 長城塊 | 一九、二〇 |
| 柳江塊 | 一八、〇〇 |
| 河南塊 | 二五、三〇 |
| 民生煤 | 一三、五〇 |

### 京市金融

錢市

| | |
|---|---|
| 雙輔折 | 七五四 |
| 小洋折 | 七四八 |
| 雜角折 | 七三 |
| 新角折 | 五〇五 |
| 銅元折 | 二角九九五 |
| 大洋兌小洋 | 十三角三六九 |
| 大洋兌銅元 | 三千三百三九 |
| 雙角兌銅元 | 四百九十八文 |
| 一元合小洋 | 十角八百四二 |

金銀（兩市）

| | |
|---|---|
| 赤金售出 | 一〇七、〇〇 |
| 赤金收入 | 一〇一、〇〇 |
| 紋銀售出 | 一、〇二 |
| 紋銀收入 | 一、五〇 |

## 農村經濟破產 蘇北商業不景氣
### 失業陡增民困日亟

【鎭江通訊】江北淮徐海揚各縣、戰縮南北、交通便利、商業素稱繁盛、近年來因受天災人禍、交相剪迫、金融停滯、人民經濟困難、商業亦瀕絕境、迫而停業者觸目皆是、失業人數徒增、蕭條景象、爲歷年所未有、記者爲欲明瞭江北各縣商業實況、特赴各方調査、玆將所得、分誌如下、

◇……錢業……◇ 江北各縣錢莊、統計不下三百餘家、資本大者七八萬元、小者萬餘元、銀錢週轉、直接仰給於鎭江、間接依賴於上海、自去歲年底鎭江晉生恆泰元益鎭泰諸大錢莊因營業失敗、相繼倒閉、經濟來源、頓告缺乏、遂成空前之恐慌、存戶提款亦難支付、今春上市者僅有十分之四、金融奇窘、達於極點、且以前往來均以規元兌洋、計算呼吸甚大、自實行廢兩爲元、錢業更蒙重大損失、至於外莊、目下各地糧價不相上下、且運費浩大、盜匪横行、幾成停頓狀態

◇……雜貨……◇ 江北雜貨以徐州、江都、南通、淮陰等縣爲中心、範圍稍大、其他各縣稍遜、該業營業方法、就國內各行廠莊號批發現貨、轉售顧客或兼抄發莊、供給各鄉鎭小商號批購、自東北四省被暴日饒吞後、舉國各地、均査禁日貨、該業亦受影響、且該業物品、多爲人民日用品、營業興旺與否、全視人民之購買力爲轉移、當此人民經濟破產之秋、該業實易乃受重大打擊、

◇……綢布……◇ 江南各縣所產綢緞、銷行江北年在五百萬元左右、自外貨羽織品來華傾銷後、致營業逐漸失敗、各縣綢商虧蝕甚巨、今春三月間曾會商辦法、力謀改善、以資挽回、然値此春荒時期、營業均未見起色、至於布疋則因目下洋貨充斥、國貨布疋極形落伍、雖藉大放盤招引顧主、結果仍屬失望、綜此江北綢布業、約有六百二十餘家、蝕本者佔多數、長此虧折、預料今年年底、綢布莊將有驚人數目之倒閉也、

◇……米業……◇ 江北高寶興泰各縣、產米素豐、三十四縣之民食賴以供給、米價在前年每担洋十餘元、加之米商囤積居奇、米價曾漲至二十元、近兩年來、米價因各縣豐收米價乃一再低落、至今未見高漲、現最好者每担六元左右、次者五元左右、據某米商語記者云、近來米價低廉、獲利低微、現聞裏下河各縣、米糧將有大批販運、故不久之將來、米價將有趨漲之可能、

◇……金銀……◇ 金銀爲奢侈生意、近來社會金融窘迫、人民購買力弱、營業日漸減少、現新衙制八五三六折秤、雖已實現、金價低弱、而生意亦未活躍、現營業方面、以兌現爲最多、但獲利頗微、現該業已多數改途易轍、製造精美銀盾等陳列品、以資調劑、

◇……其他……◇ 其他各業如煙酒業亦多不振、旅館則因受各業衰弱影響、生意慘落、西藥業因今春天氣不一、患時疫者甚夥、故該業比較他業稍佳、茶食則門可羅雀、總之、江北無論何種商業、都可以不景氣一語包括之、雖家家貼着大減價大紀念字様、門前仍無人問津、農村經濟之破產、於玆可見矣、

## 四明銀行股東控告 總理孫衡甫舞弊
### 侵佔行款達千餘萬元 改期傳兩造本人到庭

【上海通訊】四明銀行總經理孫衡甫、近被股東方俊千延陳霆銳徐國偉兩律師、以民事控於第一特院、謂舞幣侵吞行款千餘萬元一案、經第一特院初級庭訊、諭移送該院地方庭審理在案、昨日午後三時、由第一特院民庭推事沈鴻、開第六法庭傳訊、原被兩造本人均未到案、原告由陳徐兩律師代理、被告延章士釗彭淵恂兩律師辯護、首由原告方俊千之代理人陳霆銳律師起稱、本案發生於民國二十年間、原告控訴事實、分別陳述如下、

**營業報告不符**

（一）按銀行年終營業報告、即根據年終日計表而爲之、二者必須絕對符合、不容絲毫之差、但査該行民二十年十二月三十一日之日計表、與是年度之營業報告、其不符之點比比皆是、甚至以有報無、以無報有、以多報少、以少報多、其數目之參次、動輒數十萬或數百萬、實屬駭人聽聞、即以盈餘一項而論、照日計表計算、應有六十八萬三千八百四十六元六角一分、但報告書上祇有四十二萬三千八百四十六元六角一分、相差有二十六萬之鉅、

**暫記年終不理**

（二）該行二十年報告書上、並無暫記欠款科目、而念一年度報告書上、下、所欠之數至一百三十餘萬之鉅、査暫記係暫時登記性質、未有至年終而不理者、亦斷無在一年之間、暫記數目頓增至百三十餘萬之鉅（三）査二十年度暨二十一年度之營業報告、均無催收款項、而按之該行日計表、乃有六十六萬三千七百餘元之鉅、

**房產何來何去**

（四）査該行除營業用房地產外、所有房地產實際上已悉數撥充儲蓄部之資產、乃二十年度營業報告、商業部貸借對照表內、復列有房產之科目、計洋二百餘萬元、在二十一年度則又無此科目、試問此科目上之二百餘萬、於二十年度何自而來於二十一年又何自而去、

**準備現金不實**

（五）按銀行發行鈔票、須有現金準備兌現、庶對外可以鞏固信用、對內可以立於不拔之基、乃査四明銀行二十年度報告書兌換券（即鈔票）準備金科目一項、有一千一百七十五萬二千四百六十元、但按之同年度日計表竟無此科、其爲移東補西、欺矇持票人、以此可見一般、此影響於銀行信譽、損害原告之股東利益、何等重大、以上各端、僅就其犖犖大者而言、其他如虛立名義、以支放款項、或將私人虧蝕、移入公賬、實屬難舉、是原告所應承受之股份利益、即大受影響、該項賬目已請由劉大鈞會計師覆核報告、並附有意見書（嘗時呈納庭上）、原告人本在鈞院刑庭控告孫衡甫侵佔、因奉庭論先向鈞院民庭先請求査賬、并確認股權之利益、故遂論而提起本權之訴云云、

**被告律師辯護**

繼據被告律師章士釗等相繼起稱、原告人在民國二十二年十月十七日、始向張姓購得四明銀行股票、共計三股、總數祇四百五十元、依時間論、原告去年始爲四明銀行之股東、民國二十年間、四明銀行即有如原告律師所陳述各款情節、原告人亦無權過問、況依公司法規定、如股權不在公司資本額百分之十以上者、不能提起訴、原告人資本僅四百五十元、在四明銀行資本額幾百分之一、何能擅提控訴、

**諭傳兩造本人**

原告律師復起立答辯良久、沈推事遂論本案改期本月十五日候傳兩造本人到案再訊、

## 現在閭長是當年的巨憝
### 宣化的一樁奇案 公安局正覓證據

【宣化通訊】宣化人王斌、年四十餘歲、住城內阜康鎭小柳樹巷內、係於民國十八年間、由鄉村遷來者、以買賣金銀首飾爲生、每日來往通衢小街、蒐羅收買、當民十八年間、王斌即被選爲阜康鎭閭長、連任迄今、已閱五載、日前、縣奉省令成立區鄉鎭公所、忽有王莊農韓某、赴公安局報稱、謂王斌係本縣洋河南匪首、綽號王禿子、民國十五年間、在大南鄉一帶、綁票勒贖、伊（韓某自稱）家曾被王率匪衆洗刼、當場將伊父驚斃、後聞王以歷年做案、手有積蓄、乃洗手他去、不知何往、詎料事逢湊巧、竟在城內與彼相遇、請緝拿歸案、爲民除害云云、公安局據報後、爰令韓某充當眼線、派警隨同韓某、至柳樹巷、將王弋獲、經解局訊問、王堅不承認、惟韓則謂王確係多年慣匪、決無舛錯、現公安局已將王某看押、搜尋證據、俾便解決云、

## 濟市賽捕蠅

【濟南通訊】濟南青年會、近與各界人士組織捕蠅運動大會、今日就緒、委員會已成立、由商會及公安局教育局分別通知各商店住戶及學校、均得舉行捕蠅事宜、並參加捕蠅運動辦法、經規定分團體及個人、搜捕後、屆期均送至進德會、由委員用磅、分別數量、再當衆焚燒、捕蠅者以其多寡而計分數、分別發給獎品、藉資提倡衞生云、

## 閩金融怪現象
### 眞幣缺乏僞幣充斥 捕獲籍民日領領回

【福州通訊】福州市景蕭條、金融紊亂、一般平民深感苦痛、不意邇來市面且充斥各種僞幣、受累尤不淺、上游茶市開始、亦多受其混用、商人叫苦不置、保安處爲此特派出密偵員多人、嚴密偵査、本五日下午四時許、於某洋牌煙館內、發覺有林某二人售賣僞鈔、當即將其逮捕、據供出僞造機關、爲油巷下東亞印刷公司、即按址前往搜捕、當場捕獲要犯陳子明、朱水悌、及同夥林銀藩、張陰溪、林珠發等五人、並搜獲各種僞造銅板儀器等件、及中國銀行五元僞鈔票一大批、聞該項僞鈔、每張發售洋七角五分、流入市面及各地甚多、現人犯贓證均押軍法科究辦、據該犯供稱、最近曾僞造中國銀行鈔票共一萬元、當局已決嚴重懲辦、以昭儆戒、又七日下午三時、建甯輪船駛抵台江、經台江水警査驗處、派警上船査驗、發現籍民詹啓芳與長樂人陳依務攜、帶私造銀幣機件大小摸型、共計十餘件、當即將人犯證物、一併拘獲、解送省會公安局訊辦、但詹啓芳一名、日昨已由日領守佐美到局領去、不知作何發落、而陳依務已於昨日（九日）經該局移送地方檢察處審訊、據陳供稱、僞造銀幣、係由台人主持、彼不過受僱而已、至日昨尚有劉某者向省會公安局報告、有陳春永住居下渡、近以石膏製成模型、私做僞洋、百僞角售洋二元八角、僞番每塊售洋三百廿文、交由鄭亞大頭癲、歹三等行使、省局據報後、即派隊前往破獲、僅拘到陳春水一名、亦經公安局移送法院辦理、但據陳所供、則矢口不肯承認有私鑄銀幣情事、現當局對於各方僞造錢幣者、正極力偵査捕獲、以維市面秩序云、

## 各地簡訊

**丹陽** 縣黨部執委會議

縣黨部、昨日上午循例舉行第九十四次委員會議、出席者張富根何霖祝強華等、主席張富根、討論事項、一、省令爲奉中央民運會函、爲檢發工運工會團體事業要點一份、轉令遵照案、決議交訓練幹事擬具計劃、交會討論、二、省令准江蘇省建設廳函、請轉飭縣黨部推派代表一人、參加縣府組織合作事業指導委員會、決議査本會已確定合作事業爲中心工作、依照中央頒佈實施辦法、應由本會組織縣合作事業指導委員會、如縣府另行組織、事屬重疊、應申述情由、呈省核示、

**東海** 故態復萌索船捐

新浦各圖正周相幹等曾結黨羽於前河一帶、攔索過往船戶、呈控於縣府轉飭公安局等査禁、並該圖正具結永不再犯在案、詎該周相幹等近又故態復萌、糾合黨羽十餘人於鐵橋河沿、勒索船捐三二角不等、各船戶以不堪苛索、昨已由李樹林等呈請縣府拘提法辦、縣府據情後、隨飭公安局澈査究辦云、

**揚州** 談湧茂突告倒閉

城內多子街談湧茂銅錫號、江北各埠頗負盛名、歷世相承、已有七十餘載、並在轅門橋設有分號、乃因市面蕭條、於去歲年底將分號閉歇、詎該總號近亦感不易支持、突於十二日宣告停業、聞其人欠欠人、數達萬餘金、刻已延請律師郭震出爲清理、

**淮安** 刼匪張立揚槍決

本邑縣府以接管卷內、縣屬第二區民人吳成氏、張雲飛、史奎昌、及石塘鎭西范姓等八家被槍、刼一案、當獲匪犯張立揚（即張雲）一名、並經審訊、供認搶掠不諱、並經擬處死刑、呈省核示、茲奉省電、准如所擬執行、縣府即於九日上午九時、將該匪驗明正身、押往刑場、執行槍決、

## 六朝烟水
張恨水著 （二五）

### 第五章 軟語低聲道我何曾慣

他回到屋子裏來，倍覺旅中無聊，除了作通信也沒有別的事。所以儘管是用話推諉走進房來的，進房以後，倒是眞正的寫起通信來。正在寫着得意之時，茶房却送進字條來。看時，上面寫着，有好友在弟處候晤，速來。石象勳想着，南京這地方，舊朋友還是爲良的不少，大概是有什麼朋友找着來了，這倒要去看看。擱起筆來，將稿子折疊着，立刻就到石大千屋子裏來。這時屋子裏清靜了，僅僅石大千一個人坐在欄門的椅子上。裏面還有一個人，却是吳丹梅。她架起脚來坐着，正在那裏翻畫報看，猛然抬頭，看到象勳。就站起來笑道：打攪你了嗎？象勳眞想不到所謂好友乃是她，既然來了，怎好說人家來了是打攪的，便笑道：沒有關係，吳老板怎麼有功夫來呢？白天不上茶樓去嗎？丹梅道：我唱完了就來的。榮麗娟說，她在這裏等着我，不想我來了，她還沒有來。象勳心裏想着，這必是遮蓋之詞，她因爲獨自來訪我，有些不好意思，所以這樣的說罷了。便將棹上烟筒子裏的烟，取出一根，雙手遞了過去，笑道：我這是借花獻佛。請抽一根。吳丹梅笑着說是謝，謝，站起來接了煙，但是她並不點了火來抽，就悄悄的在棹上放下了。象勳笑道：你爲什麼不抽煙？丹梅道：我不會。（未完）




## 中國水電材料工程廠

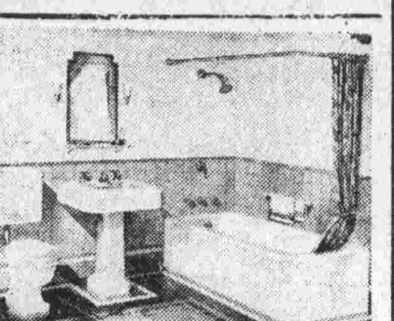

實業部註册 冷熱水管 暖氣工程 衞生器具 消防設備 工務局登記
地址白下路三〇號 電話二二〇四三

## 金陵電器行

承裝馬達

本行經理德商天利洋行 SW 牌禪臣洋行 AEG 牌西門子洋行 S&H 牌及英商懋利公司卍字牌等馬達兼辦發電機電泡電扇及其他電料引擎碾米礱穀機壓氣機抽水機印刷機鋸木機車床刨床鑽床 SKF 鋼珠軸領等並代爲設計及承裝機電工程創業伊始特別克己倘蒙惠顧毋任歡迎
地址 浮橋九號

## 航空最速

載郵、搭客

- 滬漢線 除星期一外每日飛行七小時可達
- 漢渝線 每逢星期一三五西上二四六東下七小時可達
- 渝蓉線 每逢星期一三四六上下各一班二小時直達
- 滬粵線 每逢星期二五南下北上九小時可達
- 滬平綫 星期二四六北上三五日南下八小時可達

詳章、請詢

中國航空公司 上海廣東路三號
南京辦事處 西華門四條巷四十六號 電話二二一四六


## 朝報 京滬鐵路行車時刻表

### 上行車

| 列車 | 上海北站開 | 南京到 |
|---|---|---|
| 特別快車 | 上午八・〇〇 | 下午二・三〇 |
| 快車 | 上午九・〇〇 | 下午六・一五 |
| 三四等車 | 上午九・五〇 | 下午一〇・三五 |
| 京杭通車 | 下午一・〇〇 | 下午七・三五 |
| 滬平通車 | 下午四・〇五 | 下午一〇・五五 |
| 夜特快車 | 下午一一・〇〇 | 上午七・〇〇 |
| 三四等車 | 下午一二・〇〇 | 上午一〇・〇〇 |

### 下行車

| 列車 | 南京開 | 上海北站到 |
|---|---|---|
| 三四等車 | 上午六・三〇 | 下午六・一五 |
| 京杭通車 | 上午八・〇〇 | 下午二・二五 |
| 快車 | 上午九・三五 | 下午六・四〇 |
| 三四等車 | 下午一二・〇〇 | 下午一〇・〇〇 |
| 特別快車 | 下午五・〇〇 | 下午一一・三〇 |
| 夜特快車 | 下午一一・〇〇 | 上午七・二〇 |
| 滬平通車 | 下午一二・〇〇 | 上午七・五五 |

## 朝報津浦鐵路行車時刻表

民國二十三年四月一日起實行 本路時刻用二十四小時制如下午一點即十三點餘類推

| 站名 | 滬平通車第三〇一次 | 平浦特快第一次 | 津浦快車第三次 |
|---|---|---|---|
| 北平 | 一五點〇五分開 | 一八點五〇分開 | |
| 天津東站 | 一八點二〇分開 | 二二點二〇分開 | 八點〇〇分開 |
| 天津西站 | 一八點四〇分開 | 二二點四五分開 | 八點三〇分開 |
| 天津總站 | 一八點五三分開 | 二三點〇〇分開 | 八點四五分開 |
| 德州 | 〇點三九分開 | 六點一五分開 | 一六點二四分開 |
| 濟南府 | 三點四五分開 | 一〇點〇五分開 | 二〇點三五分開 |
| 泰安府 | 五點四二分開 | 一二點四〇分開 | 二三點二〇分開 |
| 曲阜 | 七點一八分開 | 一四點四三分開 | 一點二二分開 |
| 兗州府 | 七點五五分開 | 一五點三七分開 | 二點三九分開 |
| 臨城 | 一〇點一七分開 | 一八點二三分開 | 五點四二分開 |
| 徐州府 | 一二點〇五分開 | 二一點〇五分開 | 八點二〇分開 |
| 蚌埠 | 一六點一九分開 | 二點一二分開 | 一四點〇七分開 |
| 滁州 | 一九點三五分開 | 六點二〇分開 | 一八點一八分開 |
| 浦口 | 二一點二五分開 | 八點〇〇分到 | 一九點五五分到 |
| 南京 | 二四點〇〇分開 | | |
| 上海北站 | 七點五五分到 | | |

| 站名 | 滬平通車第三〇二次 | 平浦特快第二次 | 津浦快車第四次 |
|---|---|---|---|
| 上海北站 | 一六點〇五分開 | | |
| 南京 | 二三點一五分開 | | |
| 浦口 | 一點四〇分開 | 一九點〇〇分開 | 一〇點〇〇分開 |
| 滁州 | 三點〇四分開 | 二〇點四〇分開 | 一一點四一分開 |
| 蚌埠 | 六點三四分開 | 〇點五五分開 | 一六點〇八分開 |
| 徐州府 | 一一點一〇分開 | 六點三〇分開 | 二一點三三分開 |
| 臨城 | 一三點一五分開 | 八點三八分開 | 二三點五〇分開 |
| 兗州府 | 一五點五六分開 | 一一點四六分開 | 三點〇七分開 |
| 曲阜 | 一六點二四分開 | 一二點一五分開 | 三點三七分開 |
| 泰安府 | 一八點二〇分開 | 一四點三〇分開 | 六點一〇分※ |
| 濟南府 | 二〇點四二分開 | 一七點〇五分開 | 九點〇五分開 |
| 德州 | 〇點二五分開 | 二〇點五二分開 | 一三點一一分開 |
| 天津西站 | 六點三〇分開 | 四點一五分開 | 二〇點四〇分到 |
| 天津總站 | 七點〇〇分開 | 四點四〇分開 | 二一點一〇分開 |
| 天津東站 | 七點三五分開 | 五點二〇分開 | 二一點二〇分到 |
| 北平 | 一〇點二八分到 | 八點一九分到 | |


## 工程打樣公文速成及無綫電夜班華文速記午班招男女新生

（報名）即日起額滿止（學額）每科三十名（學費）每門每月平均約六元（開學）五月二十日（速記）二個月講習期二個月練習期（畢業）打樣初高級各三月公文二月無綫電速記各五月 函索附郵二分
再本所擬添聘工程教員須大學土木工程科畢業并有工程經驗者爲合格附招日文簿記國英算珠算等
地址新街口忠林坊三弄二十五號 南京無綫電傳習所職業班啓 章程

## 蓮記水電號

建設委員會首都電廠註册

本號專辦國貨電器材料兼辦歐美新穎吊燈檯燈各種電燈電話無綫電話應用另件並請專門技師計劃水電工程裝置馬達發電機等如蒙賜顧無任歡迎
地址建鄴路一三九號 電話第二一八五〇號

## 麗華製版所

專製鋅版銅版 交件迅速 製法精良 取價低廉
地址 南京中山東路新街口 電話 二一四四一

## 南京通華運輸汽車行

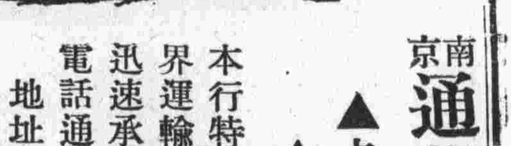

▲卡車運輸 ▲迅速省費

本行特辦最新式卡車專供各界運輸貨物及家具搬場便利迅速承蒙賜顧價目特別克己電話通知隨呼隨到
地址 中山路新街口五號 電話 二三六二五號

## 鐘南汽車材料行

先生需配汽車材料否？請到鐘南汽車材料行去，可以使君滿意。因本行專辦各種汽車材料，無不應有盡有，備貨最多，價格最廉，牌子最老。如蒙惠顧，不勝歡迎之至！
總行中山路北新國府路口 電話二三六三〇

## 廣東汽車行

新式汽車 日夜服務 誠懇招待 不索酒資 無論遠近 隨呼隨到
地址 司法部對面 電話 三一八八二

## 介紹國醫張友之

張君友之係都門名醫張棟樑之長公子家學淵源經驗豐富擅長內外科各種雜症及現時流行痧症白喉等症凡經診斷無不着手成春現在本京中正路張府園新門牌八號應診（電話二三〇三四）用爲介紹俾患者知所問津
谷正倫 魯蕩平 孫伯文 徐聲金 汪京伯 蕭吉珊 章鴻春 謝履 何鏡武 永 家鼎 樓桐孫 史維煥 夏光宇 吳大鈞 呂學書 傅選青 志滄 蔡勁軍 李 鞠端申 卿路子 遴朱履龢 關廣麟 同啓
每天上午八時開診下午四時止逾時出診急症隨請隨到赤貧送診（診例）門診六角至一元 出診二元四角至四元八角（上新河下關十元）

## 內科醫士 葉古紅 婦幼科女醫士 魏新綠

診所國府路東箭道南口 電話二二六六一號
上下午門出診二五元

## 普利百貨兩合公司

本公司在玆開幕伊始爲優待顧客惠顧雅意起見各貨均削碼出售如荷光顧不勝歡迎
地址成賢街 電話三一三〇五

## 白敬宇眼藥

分設南京白下路電話二三一一 取效神速

## 齒科醫師 沈迪安

主治 一切齒病最新電氣治療 院址浮橋十一號

## 約翰痔科醫院

專治 內外痔瘡 新漏老痔 遠年脫肛
不施手術不用注射祕傳靈藥科學改良痔瘡枯落漏管取出診治時間照常工作毫無痛苦收口迅速負責斷根決不復發
再版痔科概要附郵二分卽寄
新街口六號大豐富路 電話二三一七五

## 夏民醫院

主治 皮膚科 花柳科 內外科
備有太陽燈可治皮膚結核諸症
院長戴夏民 院址瞻政牌樓雨花巷 電話二二一八三

## 百齡醫院

院址國府路（沐府西門） 電話二二三三一
主治 花柳專科 內外產科 特設 電氣療法科
白濁 下疳 橫痃 各期梅毒 負責根治
▲專割包皮過長手術毫無痛苦▼

## 每日談話

# 强制執行的新生活運動

劍

首倡新生活運動之蔣委員長，明明說，「重感化而不事强制，先指導而後糾察」，但現在之自命爲新生活運動執行者，却十足地在「强制」上做功夫，現在連走路也要加以限制了，將來不弄到如申報自由談所說的「打一個噴嚏也不得自由」不止，新生活運動的眞意義，是不是這樣呢？

新生活運動的本身價值，是誰也承認的，但我們以爲這只是一種「教育運動」，而非「政治運動」，如果爲了推行的便利起見，而不得不參以若干的政治手段，但也只能做到相當的分際爲止，像現在之軍警滿街尋釁，弄得舉市皇皇，莫明其故，是否就是所謂「新生活運動」？

蔣委員長提倡「新運」的本意，是在令每一個人懂得「新運」的正確解釋，而在「國民本位」上切實做去，一個人要做一個健全的國民，像「新運」所標示的各項戒條，實在是最低的標準，並不算過分；然而名曰運動，旨在漸次推行，感化指導，方法極多，並不是可以一蹴而就的，在南京執行新運的人，却恨不得一下子把南京全城的人，投進一個大爐子裏面，用一種模子，鑄成一種「四方膈売一式一樣的人」，然後放在南京馬路上走來走去，藉以壯觀他的市容。至於南京市民是否都已了解了「新運」，是否都能從個人本位上去實行「新運」，他是不管的。蔣委員長所倡行的新生活運動，是堅實眞切的新生活運動，在南京所見的新生活運動，却是粉飾揑造的新生活運動。蔣委員長倡行的新生活運動，是爲整個民族整個國家着想的，南京現所强制執行的新生活運動，却只求對於蔣委員長有所交代！

這種執行新生活運動的人，利用軍警暴力，專和小百姓們麻煩，在形式上、他似乎是很能實行新生活運動，實際上，他閃避了新生活運動的眞責任，破壞了新生活運動的眞精神，他實在是新生活運動中之「最反動者」！

## 詩影

### 戒壇

周文璞

相君孫女小乘僧，身入祇園佛律行，三級戒壇秋色冷，箇中螻蟻亦長生。

## 林損痛辱胡適

拱劉

報載北大中國文學系主任林損與文學院長胡適發生衝突，林憤而辭職。查林胡交惡，已不自今始，姑就所知，略略談一點。林損國學很不錯；對於諸子學極有研究，尤精於老莊。他的生性是傲慢無禮，好做詩罵人，像以前作的贈某博士七律二首，就是罵胡適的。其一云？吾頭無笠況云車，辟穀求丹赫有餘，坐愧遲偷海外樂，行慚空讀漢前書；商量培養遺今昔，沈滯高明異陸朱，回首濠梁游豫日，安知子固久非魚。其二云：魚作龍鱗人已仙，蓬萊今又戲諸賢，黃金布地遍持鉢，白玉盈箱未當棉；盍向安期求一棗，休隨法善溯千年，儒書也有眞靈物，太息傳方失鄭箋！這二首詩恐怕早就埋伏了衝突綫，所以這次胡適有革新中國文學系的計畫，被林損探悉，他亦決然於這學途中間辭職了。他致北大校長蔣的辭函，原文如下：「自公來長斯校，爲日久矣，學生交相責難，瘖不敢聲；而校政隱加操切，以無恥之心，行機僞之巧，損甚傷之！忝從執御，詭遇未能，請從此別，祝汝萬春。」態度是多麽的莽撞。他給胡適的信，更不客氣了，其辭云，「損與足下猶石勒之與李陽也，鐵馬金戈，尊拳毒手，其寓於文字者微矣。頃聞足下有所媒孽，人生世上，奄忽如塵，損甯計議於區區乎！比觀佛書，頗識因東，佛具九惱，損盡權之，敎授鷄肋，棄之何惜，敬避賢路，以質高明。」

## 余誠格

松爲

余誠格死已久矣，辛亥年棄湘省，逃亡之滬，出宦囊，營巨廈於同孚路，有終焉之志。項垂小辮，以示不忘清室，有識者咸嗤之以鼻。余有田畝在蕪湖萬春圩，及宣城縣，由其中軍易某管理，易於辛亥年，曾背其父逃離者，故優待之。民國五年，余之子節高，任湘省某處道尹，一日有友謂之曰：聞節高棄職潛逃。對曰：此之謂上行下效。余蓋知友譏其辛亥年不能守湘城，故以此答之也。余性吝嗇，而事必親躬，宜蕪兩處，常有余之蹤跡。在蕪下榻於大馬路公安棧，至宣寓澄江旅館，或主於王貫三家。余旅行，恆一人，不帶僕役，恐多費也。余雖在野，遇事好用壓力，田畝上糾紛事，恆使所在地縣知事，强制執行，其時余詠南知蕪湖，章筠生知宣城，心弗善之，虛與委蛇而已。一日，余由蕪附江輪之旣，購統艙票，而欲坐大餐間。樓門有兵士數人把守，余欲上樓，兵士告以餐間已由彼營長包定，余强與爭，遂揮以掌，弗揚，認爲鄉間土老，兵士見其貌，手執其辮，余傾跌焉。憤然謂兵士曰：爾有辮，我亦有辮，蓋是項辮軍，本定武餘孽，新製由倪丹忱統轄，調防至九江者。余受擊後，訴諸買辦，由買辦向營長報告歷史，營長親請余至大餐間坐，深致歉忱，余氣稍平。輪船至皖，余亟偃轎謁倪丹忱，多所譏諷，倪詢之再三，始告顛末，立以令提擊余兵士至軍署，每人棍責數十，以敷衍余之面子。余在滬自認安徽旅滬同鄉會長，而以徐乃昌陳惟彥副之，彼有不慊於皖執政者，輒以同鄉會名義發電指摘，人以此稍稍優禮之云。

◁陝西西安西門外古大橋▷

## 哀樂

丹翁

舊書新義，予每喜聽人談，一夕，與眉孫先生，於酒間述及「關雎」，稱爲文王續絃之詩，否則，樂可也，何哀之有。其所以「哀而不傷」，以不忘原配故，予問何徵，眉孫乃引「思齋太妊」一章，太姒徽音，卽嗣京室之婦，其原配矣，此義已至新。然以「文定厥祥，丕顯其光，纘女維莘，長子維行，篤生武王」等句照之，若又不甚過類。然則我以爲姑勿論哀樂對文同訓，卽所謂「哀絲豪竹」，「哀感頑豔」，亦彷彿矛盾其詞，而躊躇滿志者，動言「痛快」，快矣，奚必痛？富貴懷恩者，且曰「感極涕零」，感耳，涕又何從。至於孟德橫槊，子野聞歌，哀在樂中，豈非好例。予友宣愚公，嘗云，厥性與人小異，會見衆方悲來，忽爾而怒，而於廣座驩甚，或獨需巾，此非皆是相印證者乎？

## 遊牛首山

萍

雜樹叢生綠滿山，人來古寺閉禪關，獨臨層塔凴空望，剩有孤雲自往還。

## 本刊改版啓事

本刊自二十一日起，變更版式，充實內容，預定計畫，可爲讀者諸君告者：（一）過去本刊，偏重軼事舊聞，而忽於新時代的新事態之素描；今後當謀改善此點，並於改版之初，予以相當數量之「文藝注射」。（二）本刊編輯，有其一貫之政策，改版後，雖內容稍有改革而原來方針並不放棄。（三）後版趣味，更謀壓低，增闢「亭子間」一欄，爲「副刊之副刊」。（四）其他細碎各點，無須一一說明，請讀者諸君於數日後一觀本刊之新面目可也。

## 參觀水戰失望記

姚愼長

受了「朝報」的鼓勵，遠遠的跋涉到玄武湖來。

一向在機件製造間裏埋頭工作的我，一出了玄武門，便覺到心地頓時開豁，深深地吐出數年來蓄積的濁氣，很痛快，很舒適。

遊人眞多，還有汽車，馬車，人力車，竟把堤埂上擠滿了。

好大的字，高懸在樹枝上，朝報館的花頭，眞是不少！

在亞洲的內部，繞了一個圈子，在整個的農產區域裏，間雜着幾座卑汚的民房，象徵了中國經濟的現狀。

櫻花樹，已經到『綠葉成陰子滿枝』的時代了。我忽猛然想起朝報副刊的要出櫻桃專號來，再過幾天，携着那張報紙，跑到這裏，躺在櫻花樹下，低低的誦讀，那不也是極有意味的事嗎？

一路上處處聽到喚賣朝報的呼聲，可是他們——賣報者——都把「招」的朝唸成「曹」的朝了。想到現在中國的一切，都糟到極點，他們爲着安慰這班聽衆的心，同時不忍說出口的原因，所以甯願讀作糟糕的糟的朝，而不去讀成朝拜的朝！

在美洲西角的櫻樹林中，看見摩登的春裝，漂亮的西服，一個個的從眼前招搖過去。

等待的時間眞不小結果還是失望，耳朵風聞着那競渡的玩意，是早已告了結束。

「曲終人不見，江上數峯靑！」我在低徊吟詠着。

## 聊齋之話

蒲留仙聊齋誌異，可謂風行一時矣。卽在今日；文言落伍，仍能分文壇一席地也。當時王漁洋激賞之，專足向索一夜畢讀，自是咕嗶小儒，乃不敢目爲盲詞小說矣。因之雪鈔露寫，幾於人手一編。而各有面目，遂不相同。前年有正書局印原本聊齋爲標榜，其實間有數篇卽以異於坊間流行本有分類如太平廣記者，聞尙斯則不僅好事，而嫌多事矣。（烟橋）

## 新式幼學

楊易心

昨於書簏中，檢出×君擬就之新式幼學一章，特錄之，以饗「副刊」讀者。

開口望天，設身立地，女郎曰「迷死」，時樣曰「摩登」。「揍風」是不知不覺之謂，「揩油」乃東扯西挪之名，烏色過月下，云內外總有一交，老鼠沿秤鈎，謂自爲自是好老，屁眼裏插蒲扇，曰跑下風，牙齒上吊釘錐，曰眞可恥，「阿木林」，乃笑鄉下老之意，「開洋葷」，係說人過新癮之稱。臭氣遠揚，是謂屋檐上掛馬桶，卑上礙下，乃名床脚下打斧頭，六月天裏穿棉襖，亦奈他不何，三十晚上洗被窩，日不乾不蓋。親家母脫脚，大弄一場！

## 記王瑚失帶事

少怡

王瑚之乘輪來甯，就蘇省長任也，悄然自三等艙出，樸實若鄉老，歡迎者遂交臂失之。王隻身攜小箱，而胸藏在船所閱之報紙，腰束緊，致胸部隆起，擁擠間，忽失其束帶。旣接事，首傳警廳長王桂林，令嚴緝。於是便衣警滿佈輪埠車站間，不二日，已獲竊犯數十人，無原贓，遂均幽之，仍嚴索。在第三日夜四時，下關大馬路有一壯年男子，臥臨街櫃檯上，見巡邏警至，倉皇欲遁，扭而搜之，則腰束一帶，與王所失顏色相同，警廳訊之。則直認竊物不少諱。幷謂連日同黨均爲池魚之殃，刻已自行搜索主犯，不出，將危及生命。警廳長攜帶至省署，王睹物良信，但必欲一見其人。旣解至，王謂帶至劣，竊此何爲？其人答曰：見公胸隆起，似有所藏，解帶則所藏墜，目的實在彼不在此。王曰：帶解則我覺，汝尙何暇能檢吾遺。則答謂有同黨與公偕，公注意吾攜帶逃，必忘其所墜之物，不意其盡廢紙也。王迴思其經過，不覺微哂，又以其言戇，恕遂解，僅交法院作通常竊案辦。王旣卸任，一身無長物，後在豫，作國學教授，月支三十金，澹如也。此事記者在豫，親聞諸王，追記之，以見小偷間自有其組織，亦可謂雖小盜，（借用）必有可觀焉。

## 中央廣播電台 播音節目

五月十四日

七點 國術早操
八點五十五分 中央紀念週
十一點五十五分 電碼練習
十二點正 午報時及南京氣象
十六點 講述家庭與環境之關係和管理（續）
十七點十分 滬市商情及南京米麥雜糧市價
十七點五十分 音樂
十八點三十分 報告新聞
十九點四十分 海軍部樂隊奏播絃樂
二十一點 廣州語報告
二十一點三十分 報告新聞

八點三十分 簡明新聞
九點二十分 全國氣象
十一點四十五分 滬市商情
十二點〇五分 音樂
十六點三十分 衞生署郭佐國演講關於肺結核之淺說
十七點二十分 演講月球之研究（續）
十八點二十分 全國氣象
十九點二十分 國語教授
二十點四十分 英語報告
二十一點二十五分 預報明日節目
附註：本節目如有變更當隨時播音通知

成賢街
南京印刷公司
中西書籍 學校講義 雜誌刊物 各項證書 賀柬名片 信封信箋
表簿賬册 單據報貼 印刷精良 定價克己 如蒙賜顧 毋任歡迎
承印 電話 三一七六七



## 揩油汽車比賽會簡章

王國奴擬

第一條 本會定名爲揩油汽車比賽會。

第二條 本會會員，不分性別，能揩油公用汽車者，卽爲合格。

凡具有左列之一者，均不得爲本會會員

一、自備汽車。二、營業汽車。三、長途汽車。四、運送汽車。五、其他一切關於私人出資所購買之汽車。

第三條 比賽標準

甲、車身之標準

一、牌照數量之多寡 卽一車兼掛有各省市及各大都會之牌照者，如南京，上海，北平，天津，漢口，廣州，倫敦，紐約，巴黎，日內瓦等，愈多愈妙。

二、機關牌之多寡 卽每車所掛之機關牌，上至中央下至各省市縣，以及軍師旅團等……愈妙。

乙、乘車人之標準

一、挾娼妓兒風者。

二、陪姨太太赴娛樂場或跳舞場者。

三、接送小孩子上學校者。

四、給老媽子上菜場買菜者。

五、其他一切非因公乘坐者。

丙、速度之標準

比賽速度，每秒鐘最少在一英里以上。

凡在上項情形之下，如輾死老百姓，警察照例不得干涉。但老百姓或黃包車夫，如有緊要事務，必須穿過比賽路線時，警察得隨時攔阻或痛毆之

第四條 比賽時間及地點

在人心將死的時候，無論何處，均可舉行。

第五條 優勝者之名額及獎品

一、頭獎一名，獎汽車大王亨利福特獎狀一張，及一九四〇年流線式華貴轎車一輛。

二、二獎一名，獎安南王銀盾一具，及法國雪鐵籠野鷄汽車一輛。

三、三獎一名，獎夫子廟××皇后獎旗一面，及國貨煤炭汽車一輛。

四、四獎至六獎各五名，每名獎普通汽車一輛，軋士林十五聽。

五、七獎至十獎各十名，每二名獎爛汽車一輛，汽車夫黃衣一套半。

六、十一獎至五十獎各五十名，每十名獎破汽缸一只，舊車胎兩只。

七、尙有小獎一萬零一號半，每號各獎空汽油桶一只，以示普遍。

上列獎品，均由夫子廟××皇后在會場當衆發給，以昭大公。

第六條 本簡章如有未盡事宜，不必經本王國奴同意，任何人均可隨時修改之。

第七條 本簡章自比賽之日實行。

## 人間世的讀者

鐵

「人間世」之讀者，對於「人間世」之觀感，大致類別如下：

以爲是「人微言輕」

以爲是「人云亦云」

以爲是「人棄我取」

以爲是「人浮於事」

以爲是「人窮志短」

（謂其中人名多於事實也）

亦有人以其行銷不廣，不像「論語」之出風頭，而勉以——「人定勝天」者。

但似尙無人斥之爲「人頭畜鳴」。

## 回教徒不食豬肉之原因

民犢

如我們把這一句話，隨便去問人一聲，無論是在南京，或在別處，所得到的答覆，只有這麽二種：

一、回教的敎義，是不准敎徒食豬；

二、因爲豬太齷齪的緣故。

然而我在南洋的時候，曾經有一次，爲了這種問題，去訪問一個回敎徒馬來人；得了一種意外的解答——是屬於傳說的

他說：有一次，摩罕默德做大生日，大宴賓客；預備了許多山珍海味。這一天，人來得不少，極形熱鬧。入席的時間一到，大家就大嚼特嚼，盡醉盡歡。到了要散席的時候，忽然聽得一種屬於獸類的叫聲，出自廚下。大衆就有了一點愕然；有幾個立刻跑到廚下去看，原來是一隻豬，縛好在那邊，本來也是要供大衆的口腹的。大約是庖人這一天過於忙碌，忘記把牠殺去了。他們幾個人，就把所見的情形告訴大衆。大衆就再把他們所食剩的東西，逐一檢查，果然什麽飛禽走獸山珍海味之屬，都應有盡有，單缺了一樣豬的肉。當場，摩罕穆德就對大衆說：我們今天食了許多東西，單是缺了一樣豬肉，可知這不是我們所應該食的。

從那時起，一直到現在，大家就不再食豬肉了！

## 雜說

蒼松

上海申報翻譯員秦理齋的太太自殺，申報給她來了一個「一門盡節」的大字標題，被我們劍先生，在每日談話欄裏把他（申報）挖苦了一頓。我想秦太太之所以要自殺，據報上說是因爲秦理齋的父親迷信五世同堂的大家庭制度，逼他子婦回家，才造成這慘劇的。五世同堂，與一門盡節，倒是一副巧對。

昨天打倉巷過，看了一家小舖子裏，貼了一張小條子，叫「手搖機出賣」大概是指那縫衣小機器吧。因便想起報上近來宣傳林主席提倡的「脚踏車比賽」，不是可以和這個對上嗎？可惜平仄不大調順。

## 畫世家

中國人老是說家學淵源，但是無論如何，不能傳到三代以上的。君子之澤五世而斬，就是移到學術上去，也講得通的。不過有一個例外，是太倉王氏的畫，却世世相傳，亘三百年而未絕，這是一件難能可貴的奇蹟。恐怕走遍全世界，翻完他們的學術史，找不到這們一個世澤綿長的畫家罷。

畫世家的開祖，是王烟客時敏，四子二孫五曾孫七玄孫，沒有一個不是畫家，以後若斷若續，到淸末還能維繫不替，比蘇州文徵明一門風雅，三世藝林，更爲悠久。我的朋友徐澂秋，是個畫政客，他近來費了許多時間精神，參攷了二十五種書籍，編成了婁東太原王氏畫系表，我們可以看到這畫世家的偉大了。可惜關於世系一欄，註得太籠統，譬如孤是時敏的曾孫，應該還得攷查出他是誰的兒子來，還有時代也不甚淸楚，最好註公歷，就是無從推算，也得註個約數，這是我的對於這畫系表的一點意見。我還希望再從這畫系表擴大而成一册子的畫世家，也是以表示我們中國家族制度的特色。（含涼）

## 夜夜秦淮

劉恨我

十四——祝福你晚上做一個美麗的夢（下）

「不過我生平是心直口快的，從沒有什麽隱諱着。那是我對你所要說的話：你倒明明有意的捧起我來了」！

我也同樣！這並不是一種短處，却是大大的一種長處！你認爲我是唐突了嗎」！金主任說着：奮的想起了一句話，不容許她的答覆，而急急的繼續下去說：「現在你這一位朋友呢」？很是鄭重似的模樣。

王小姐聽了：內心十分明瞭着，假使是解剖開他的話：多少總有些酸素的成份；否則，一個漢不相識的人，怎麽會値得他這般關心的。便淡淡的答：「在三年前的時候，他已經到東京留學去了」！

「哦！留學去，好！說起來慚愧！記得前幾年的時候，我從北平南歸，道過大連和旅順，會經匆匆的遊覽一下；委實是觸目驚心，悚然的覺悟起來，便有了讀東文的動機。但是頻年給生活的驅策，在政海裏浮沈着，一日過一日，蹉跎復蹉跎，總是遲遲的沒有現實；一直到了現在，仍舊是虛有了志願在心頭。假使那時能夠決心的話：如今兩三年來，大可畢業回國了。唉」！金主任勾引起許多的感慨，禁不住一陣的微喟！

「這是用不着無謂的悲哀！現在，新生活運動的高潮已經激盪到全國；記着某一位要人演說過：關於新生活運動的原則，一共是有三個：第一是心裏想，第二是手裏寫和口裏講，第三便是身體力行去做。旣然第一「想」和第二「寫」「講」的時間都過去了，從今以後，全憑在做的工夫，照這原則做去，一定可以成功！這樣，你也進一步的，將來總會達到了目的；況且我認爲你有聰穎的天才，和優越的地位，大可出洋留學去，再求深造一些，那未來的光明底前途，委實是無限量的呀」！王小姐是婉轉的勸慰着：

「謝謝你的盛意！我當努力的去做，請你等着瞧吧」！

走着走着，一條街又過了一條街。商店，市樓，車子，人影，迷迷糊糊的流了過去，在腦海裏留着很平淡的印象，像如烟一般地。終於從太平路南口的中南銀行的高樓，折轉了一個灣兒，是到了中正街上，而經過中國銀行的房子；一對偎倚着的情侶，悄悄的走過去。

王小姐突然的站着道：「好了！前面便是我的家」。

「我再送你一段路吧」！金主任還有些依依不捨地。

「不敢多勞你遠送了」。

「這樣，我們什麽時候再見呢」？

「明天我打電話給你好了」！王小姐伸出了一隻手，和他握了一下。

金主任握着她的手，是緊緊的不放道：「祝福你晚上做一個美麗的夢」！

「我也同樣的祝福你」！

她從猩紅的櫻唇輕吐出來，擺脫開了他的手，翩然的向前走，還回過了臉兒，給他很滿足的一笑，顯示着萬分的媚姿！

他好像遺失了什麽似的，呆呆地怔住站着街頭。整頓全神的注送她底背影，一步一步的去遠，由大而小的飛逝，在目光中逐漸的渺茫，一直到完全瞧不着，是給黑暗所掩滅住！

## 路上

舍

某巷沿北，排列便桶無數，正洗刷，有甲乙二人，從東來，甲欲燃紙烟解穢，乙止不可，且曰，快改左邊走，甲陡覺，忍挨而過。

# 紅樓花刼

陳愼言著

（一五）

### 第二回 典敝裘寒宵謀一醉 贈朱履密室訂同盟

順便指給春波道：「這位劉守謙先生，是在銀行界。」春波向守謙點一點頭，守謙要讓黃太太和春波到自己茶座上，黃太太却很機伶的說道：「各位都到我這邊來吧！」說着，邀釋戈守謙春波三人，仍在原有茶座上坐下，守謙對春波不免說了許多恭惟久仰的話，釋戈見守謙突然加入，心裏雖然不大高興，但彼此都是熟人，只好勉强裝着笑臉周旋，心裏只自盤算須用如何法子，才可以把守謙擺去，這人有在銀部界很活動，手邊又是很有錢的，若是和他角逐起來，是鬥他不過，心裏只自想着，一時又想不出好主意，等到場上樂聲再奏時，釋戈和守謙都有意請春波伴舞，彼此又都相持着，不敢輕於開口，這一場音樂，只好由別的舞客享受了，守謙和釋戈同坐一茶座，彼此上都裝着很客氣，可是心裏，各存猜忌，幸而黃太太是個中老手，在這兩人之間，處處敷衍，而春波眼中，對二人無所軒輊，隨便應酬，如此過了兩場音樂，釋戈忍不住又請春波上場，春波隨着釋戈上去，守謙到此，只好下了狠心，拉黃太太上場，過一過舞癮，及到舞罷，春波一看手表，快兩點鐘了，惦念着寒蟬病狀，便不願久留，坐了一會，便告訴黃太太，要先回去。釋戈見春波突然要走，很是詫異，說道：「時間還早呢怎麽就走了！」（未完）